RAHAN

NR. 1 ✲ MARȚI, 1 IUNIE 2010

COLIERUL DE GHEARE

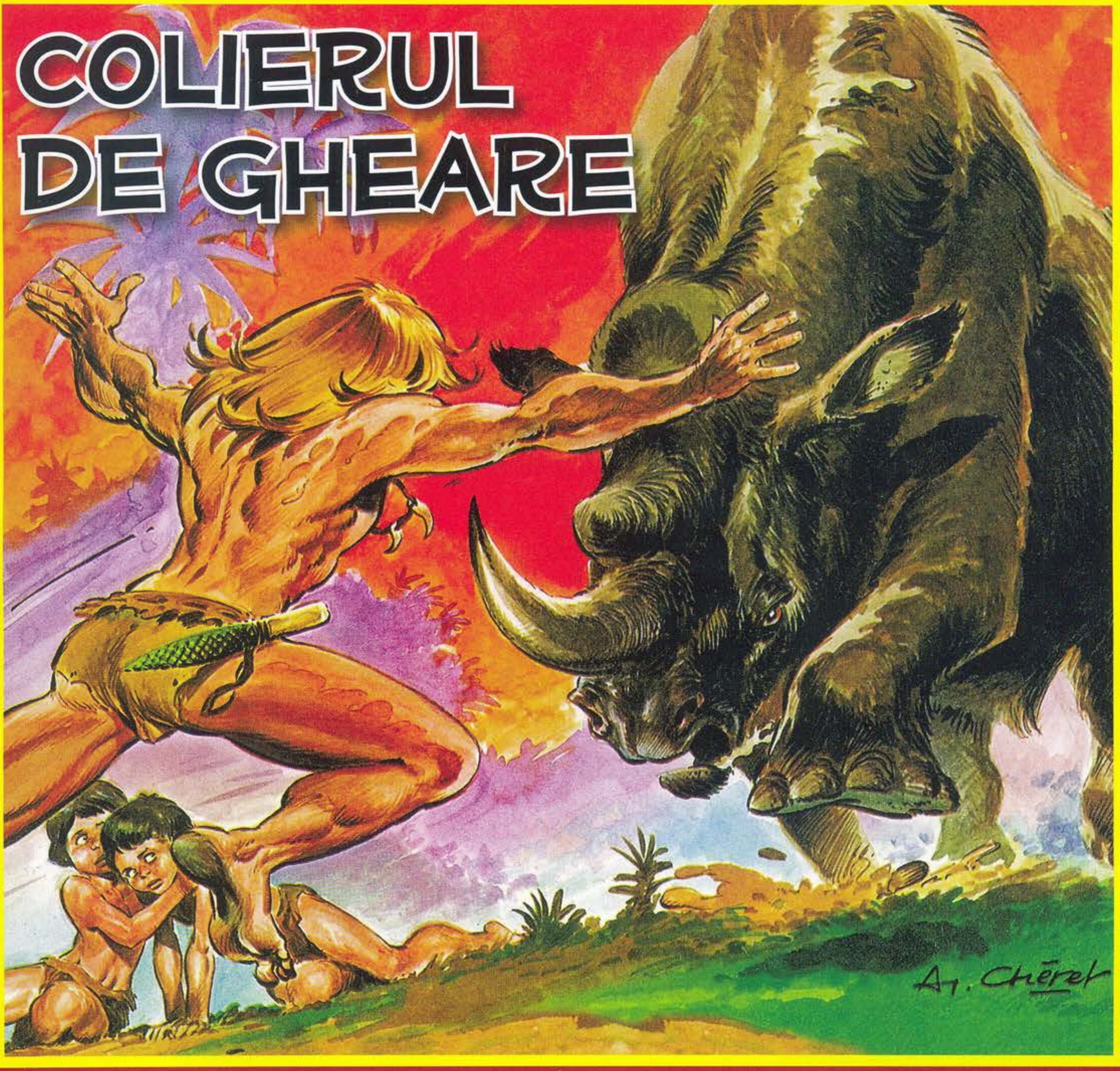

Web: http://www.virtual-project.eu/
Forum: http://virtual-project.org.es/

CUPRINS

RAHAN, EROUL COPILĂRIEI TALE PAG. 4

COLIERUL DE GHEARE PAG. 5

ULTIMA CASĂ PAG. 31

TRIBUL BORORO PAG. 25

JOC

AJUTĂ-L PE RAHAN SĂ IASĂ DIN LABIRINT! PAG. 30

URIAȘII PLANETEI

UNICORNII DE 3.000 DE KILOGRAME PAG. 51

COPIII FLUVIULUI PAG. 54

DIN NUMĂRUL URMĂTOR PAG. 66

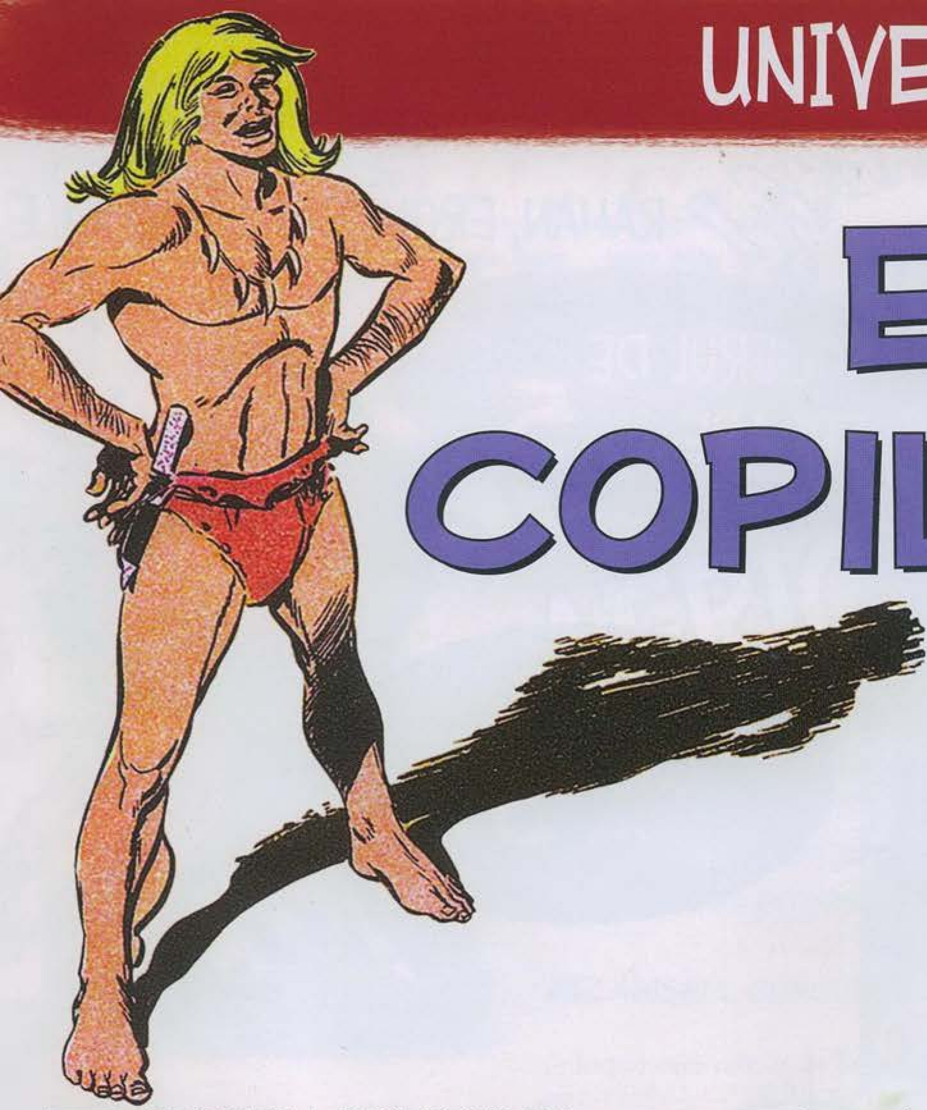

EROUL COPILĂRIEI TALE

POVESTEA LUI RAHAN se petrece în timpuri îndepărtate ale istoriei, pe când animalele legendare încă mai cutreierau în libertate, „cei care merg în două picioare" se luptau unii cu alții pentru supraviețuire, iar spiritele puternice își purtau războaiele în numele binelui sau în spatele răului.

Rahan, fiul adoptiv al lui Craô – șeful tribului de pe Muntele Albastru –, pornește în lume după ce satul său este ras de pe fața pământului de erupția unui vulcan.

Eroul blond, rămas fără familie și camarazi, are ca singuri „însoțitori de drum" un cuțit vechi – armă extrem de puternică în mâinile sale – și colierul sacru de gheare, ce însumează puterea tuturor lucrurilor bune. Curajul, loialitatea, generozitatea, altruismul, dar și inteligența ascuțită, inventivitatea și forța fizică, iată doar câteva dintre însușirile pe care Rahan le face cunoscute semenilor săi, nu mereu pregătite să aleagă între bine și rău.

Aventurile lui Rahan au fost povestite pentru prima dată în paginile revistei franceze Pif, acum mai bine de 40 de ani. De atunci, cele aproape 200 de benzi desenate însumând peste 3.300 de pagini ilustrate au făcut înconjurul lumii, fiind publicate în mod repetat în mai multe limbi. Milioane de copii au crescut alături de „fiul vremurilor sălbatice" care înfrunta cu un curaj aproape absurd orice provocare a unei lumi primitive și extrem de dure.

„Biblioteca Adevărul" vă provoacă să (re) cunoașteți Universul Rahan, să intrați în lumea triburilor străvechi și a animalelor fantastice, în acest spațiu ciudat de real în care firea lucrurilor este definitiv influențată de firea unui singur om.

RAHAN
FIUL VREMURILOR SĂLBATICE
TEXT: R. LECUREUX
DESEN: A. CHÉRET
COLIERUL DE GHEARE
CÂND STRIGĂTELE DE LUPTĂ ALE „CELUI CARE MERGE ÎN PICIOARE" TUNAU DEASUPRA JUNGLEI, FIARELE SE ASCUNDEAU PRIN VIZUINILE LOR ŞI CHIAR VORBĂREŢII PAPAGALI AMUŢEAU...
PURTAT DE MARELE ELAN PE CARE ÎL VÂNASE ŞI CONTINUÂND SĂ-L LOVEASCĂ CU CUŢITUL SĂU DIN FILDEŞ, RAHAN ÎŞI FĂCU APARIŢIA...
RAHAN A PROMIS ÎN FAŢA A DOI „PUI DE OAMENI" CĂ VOR MÂNCA ASTĂZI... RAHAN SE VA ŢINE DE CUVÂNT!
LOVIT DE MOARTE, ELANUL SE PRĂBUŞI... ÎN ACELE TIMPURI SĂLBATICE, ÎN CARE TOTUL NU ERA DECÂT O LUPTĂ PENTRU SUPRAVIEŢUIRE, FIUL LUI CRAO ÎNVINSESE ÎNCĂ O DATĂ...
RAAHAA!

PE NEAŞTEPTATE O SĂGEATĂ SE ÎNFIPSE ÎN CRUPA ANIMALULUI PE CARE ÎNCEPUSE SĂ ÎL TRANŞEZE...
DE OBICEI, BĂRBAŢII FĂRĂ BARBĂ NU AU UN ASEMENEA CURAJ!...
...CINE EŞTI TU, DE-AI ÎNDRĂZNIT SĂ VÂNEZI PE TERITORIUL NOSTRU?!
SUNT RAHAN, FIUL LUI CRAO! ŞI CÂND ÎI ESTE FOAME, RAHAN VÂNEAZĂ UNDE VREA!!
LUI RAHAN NU-I VA MAI FI NICIODATĂ FOAME ATUNCI CÂND VA AJUNGE PE TĂRÂMUL UMBRELOR!
BĂRBAŢII SE APROPIAU CU ARCURILE ÎNCORDATE ŞI CU VÂRFURILE DE CREMENE ALE SĂGEŢILOR ÎNDREPTATE SPRE EL.
RAHAN S-A GÂNDIT ÎNTOTDEAUNA CĂ „CEI CE MERG ÎN PICIOARE" TREBUIE SĂ SE AJUTE ÎNTRE EI! EL ESTE GATA SĂ ÎMPARTĂ VÂNATUL CU „FRUNTE DE PĂDURE", CU FRAŢII SĂI!
TRIBUL IZVOARELOR NU ÎMPARTE NIMIC CU DUŞMANII!
LĂSAT PE VINE, RAHAN STRÂNGEA PICIOARELE DIN SPATE ALE ELANULUI...

EL SE RIDICĂ PE NEAȘTEPTATE, LUĂ ANIMALUL GREU DE LA PĂMÂNT ȘI ÎL ÎNVÂRTI PRIN AER. COARNELE MARI ȘI ASCUȚITE ÎI IZBIRĂ CU BRUTALITATE PE BĂRBAȚI.
IMEDIAT DUPĂ ACEEA EL LE RUPSE ARCURILE.
RAHAN AR PUTEA SĂ-I UCIDĂ PE VÂNĂTORII DIN TRIBUL IZVOARELOR. EL ARE ACEST DREPT!
DAR LUI RAHAN NU-I PLACE SĂ FURE VIAȚA „CELOR CE MERG ÎN PICIOARE"!
CALM, FIUL LUI CRAÔ TRANȘĂ O BUCATĂ MARE DE CARNE.
RESTUL ESTE AL VOSTRU! ADIO!
TRIBUL SE VA RĂZBUNA! EL ÎL VA UCIDE PE BĂRBATUL „FĂRĂ PĂR PE BĂRBIE"!
DESIȘURILE SE ÎNCHISERĂ ÎN URMA FIULUI VREMURILOR SĂLBATICE...
NOAPTEA SE LĂSA ȘI EL ȘTIA CĂ VÂNĂTORII ÎI VOR DA PACE PÂNĂ LA SOSIREA ZORILOR.
LE E FOARTE FRICĂ DE UMBRE... AȘA CUM ÎI ERA ALTĂDATĂ ȘI LUI RAHAN.

DAR LUI RAHAN NU-I MAI ESTE TEAMĂ DE NOAPTE, NICI DE FOC, NICI DE TUNETELE CERULUI, NICI DE FLUVIILE FĂRĂ DE SFÂRŞIT!
RAHAN SE GÂNDEA DESEORI LA COPILĂRIA SA ÎNDEPĂRTATĂ...
IMAGINILE ACELEI NOPŢI ÎN CARE MUNTELE ALBASTRU A FĂCUT SĂ SE PRĂBUŞEASCĂ GROTELE, DECIMÂNDU-I PE CEI DIN TRIBUL SĂU, ÎNCĂ ÎL URMĂREAU...
EL RETRĂIA CÂTEODATĂ ULTIMELE CLIPE ALE TATĂLUI SĂU, CRAÔ CEL VITEAZ...
PENTRU CĂ TU EŞTI SINGURUL SUPRAVIEŢUITOR AL TRIBULUI, ACEST COLIER ŢI SE CUVINE! SĂ FII MEREU DEMN DE CEEA CE REPREZINTĂ, RAHAN!
FIECARE DINTRE GHEARELE CARE ÎI LOVEAU PIEPTUL REPREZENTA UNA DINTRE CALITĂŢILE „CELOR CARE MERG ÎN PICIOARE", OAMENII... ERA CEA A „CURAJULUI", CEA A „SINCERITĂŢII"... CEA A „BUNĂTĂŢII"...
ŞI PE TOATĂ DURATA UNEI TINEREŢI ZBUCIUMATE, ÎN CARE A TREBUIT DESEORI SĂ UCIDĂ PENTRU A NU FI UCIS, RAHAN A ŢINUT JURĂMÂNTUL FĂCUT BĂTRÂNULUI CRAÔ...

EL DUCE ACEASTĂ BUCATĂ DE CARNE CELOR DOI „PUI DE OAMENI" FLĂMÂNZI, PE CARE I-A DESCOPERIT CU O ZI ÎNAINTE, ŢINÂNDU-ŞI ASTFEL, ÎNCĂ O DATĂ, JURĂMÂNTUL!
AŞTEPTAŢI, MICI LUPI! RAHAN CUNOAŞTE UN MOD MAI BUN DE A TE HRĂNI CU CARNE!
CÂND FOCUL VA STRĂLUCI DINTRE PIETRELE CARE ARUNCĂ STELE...
...COPIII AU ÎNCREMENIT. RAHAN POATE DECI SĂ FACĂ ORICE? RAHAN ŞTIE DECI TOTUL?
NE VEI DUCE LA AI NOŞTRI, SPUNE, PENTRU CĂ TU POŢI FACE ORICE!
HMMM... RAHAN VA ÎNCERCA...
NU, FIUL LUI CRAÔ NU PUTEA FACE ORICE, ŞI EL IGNORA ÎNCĂ MULTE DINTRE MISTERELE ACESTEI LUMI OSTILE ŞI SĂLBATICE...
POATE CĂ, PUR ŞI SIMPLU, GÂNDEA MAI MULT DECÂT SEMENII SĂI.
CARNEA VA FI MAI GUSTOASĂ DACĂ NU VA ATINGE FOCUL...

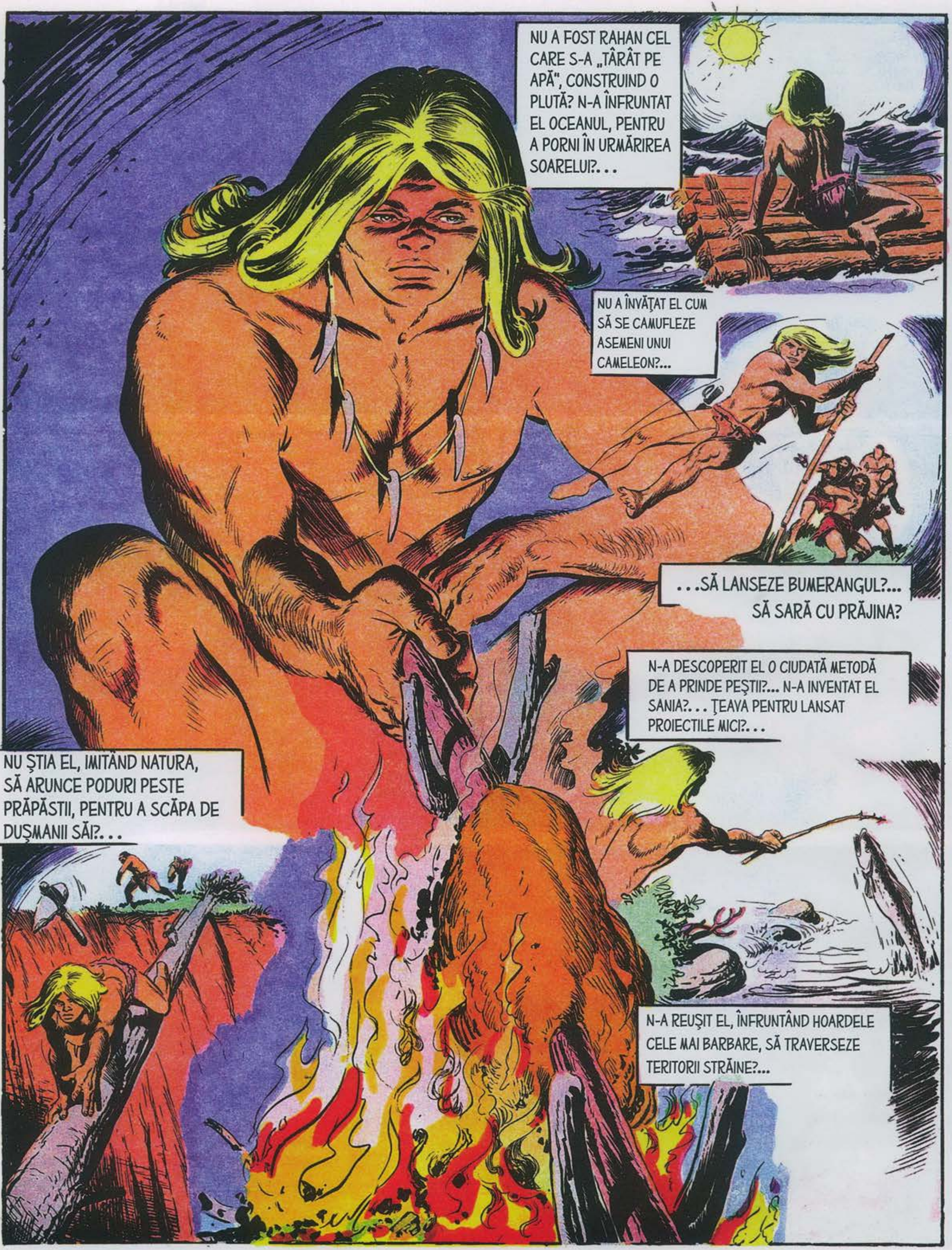
NU A FOST RAHAN CEL CARE S-A „TÂRÂT PE APĂ", CONSTRUIND O PLUTĂ? N-A ÎNFRUNTAT EL OCEANUL, PENTRU A PORNI ÎN URMĂRIREA SOARELUI?...
NU A ÎNVĂŢAT EL CUM SĂ SE CAMUFLEZE ASEMENI UNUI CAMELEON?...
...SĂ LANSEZE BUMERANGUL?... SĂ SARĂ CU PRĂJINA?
N-A DESCOPERIT EL O CIUDATĂ METODĂ DE A PRINDE PEŞTII?... N-A INVENTAT EL SANIA?... ŢEAVA PENTRU LANSAT PROIECTILE MICI?...
NU ŞTIA EL, IMITÂND NATURA, SĂ ARUNCE PODURI PESTE PRĂPĂSTII, PENTRU A SCĂPA DE DUŞMANII SĂI?...
N-A REUŞIT EL, ÎNFRUNTÂND HOARDELE CELE MAI BARBARE, SĂ TRAVERSEZE TERITORII STRĂINE?...

ŞI CÂTE FIARE, CÂŢI MONŞTRI NU AU FOST RĂPUŞI DE LOVITURILE CUŢITULUI SĂU DIN FILDEŞ!
DA... RAHAN VA ÎNCERCA SĂ-I GĂSEASCĂ PE AI VOŞTRI!
PE AICI AU TRECUT VÂNĂTORI! DAR SUNT CEI DIN TRIBUL VOSTRU SAU CEI DIN TRIBUL IZVOARELOR?
AI NOŞTRI NU SUNT ATÂT DE NUMEROŞI, RAHAN!
ATENŢIE! ACOLO... ÎN TUFIŞURILE ACELEA!
FIUL LUI CRAÔ ZĂRISE DEJA VÂRFURILE DE CREMENE ALE SULIŢELOR...
NOI TE-AM PREVENIT, RAHAN! ŢI-AM SPUS CĂ TE VEI ÎNTOARCE PE TĂRÂMUL UMBRELOR!...
CU UN SALT ÎNAPOI ŞI, DEPĂRTÂND BRUSC PICIOARELE, RAHAN TOCMAI A EVITAT LANCEA CARE AR FI TREBUIT SĂ-I STRĂPUNGĂ BURTA...
URMAŢI-I PE RAHAN ŞI PE „OAMENII MICI"! ŞI ÎNCERCAŢI SĂ FUGIŢI LA FEL DE REPEDE CA EL!

PUŢIN MAI TÂRZIU, MAIMUŢE CURIOASE ASISTAU LA DRAMATICA VÂNĂTOARE A UNUI OM. CONFLICTUL ACESTA ÎNTRE „CEI CARE MERG ÎN PICIOARE" LE AMUZA FOARTE MULT.
CHAAA!... CHAAAAA!...
CUM LĂNCILE SE ÎNDREPTAU AMENINŢĂTOR ÎN DIRECŢIA COPIILOR CARE NU SE PUTEAU RIDICA LA ÎNĂLŢIMEA TOVARĂŞULUI LOR. . .
...ACESTA SE ÎNTOARSE ŞI DIN MERS SMULSE UNA...
VÂNĂTORII DIN TRIBUL IZVOARELOR SUNT ATÂT DE LAŞI ÎNCÂT ATACĂ „PUI DE OAMENI"!
ŞEFUL LOR, CARE ESTE ATÂT DE MÂNDRU DE PĂRUL SĂU DE PE BĂRBIE, SĂ ACCEPTE SĂ-L ÎNFRUNTE PE RAHAN!
UŞOR DE RECUNOSCUT DUPĂ COLIERUL DIN COCHILII. . .
... ŞEFUL SE RETRĂ-SESE PRUDENT DUPĂ UN FRUNZIŞ DES, DE UNDE ÎI ÎNCURAJA PE AI SĂI.
NU CRUŢAŢI DUŞMANUL! LOVIŢI! LOVIŢI!!

LANCEA FU ARUNCATĂ CU ATÂT DE MULTĂ PUTERE, CĂ VÂRFUL EI DISPĂRU ÎN TRUNCHIUL ARBORELUI.
HA! HA! HA! RAHAN AR FI PUTUT SĂ TE FACĂ SĂ VIZITEZI TĂRÂMUL UMBRELOR ÎNAINTEA LUI! DAR EL PREFERĂ SĂ SE DISTREZE UN PIC!
VÂNĂTORII ÎL ÎNCONJURARĂ PENTRU A-L ELIBERA PE ŞEFUL LOR CARE GESTICULA, ŢINTUIT DE ARBORE PRIN BLANA PE CARE O PURTA.
RAHAN NU NE VA SCĂPA! RÂUL ÎL VA OPRI!
RAHAN ŞI COPIII ERAU DEJA DEPARTE...
ŞEFUL IZVOARELOR ARE DREPTATE. TRIBUL SĂU ŞTIE „SĂ SE TÂRASCĂ PE APĂ"... IAR NOI NU ŞTIM CUM SE FACE ASTA!
RÂUL LARG SCLIPEA ÎN BĂTAIA SOARELUI... FIUL LUI CRAÔ PLONJĂ ÎN APĂ...
NU VĂ TEMEŢI DE NIMIC! SĂRIŢI! VĂ VEŢI AGĂŢA DE RAHAN! REPEDE! SĂRIŢI!

TRECÂND PESTE SPAIMA LOR, CEI DOI COPII ÎL ASCULTARĂ. . . . O CLIPĂ MAI TÂRZIU, EI SE AGĂŢARĂ DE RAHAN. . .
SOSESC! SOSESC!
DE OBICEI FIUL LUI CRAÔ „SE TÂRA" FOARTE BINE PE APĂ. . . DAR ÎN ACEASTĂ SITUAŢIE MICII PUI DE OM ÎI ÎMPIEDICAU MIŞCĂRILE.
CÂTEVA SULIŢE SPARSERĂ SUPRAFAŢA APEI ÎN SPATELE FUGARILOR CARE AJUNSESERĂ ÎN MIJLOCUL RÂULUI.
VÂNĂTORII SE ARUNCARĂ ÎN APĂ ŞI SE APROPIARĂ FOARTE REPEDE... ACEŞTI OAMENI ÎNOTAU CU O UIMITOARE UŞURINŢĂ.
IAR RAHAN SIMŢI DEODATĂ CĂ GLEZNELE SALE SUNT PRINSE DE DEGETELE URMĂRITORILOR. NU MAI AVU TIMP DECÂT SĂ-I ARUNCE ÎN SUS PE MICII OAMENI, ÎNAINTE DE A FI TRAS SPRE FUNDUL APEI.

RĂMAŞI SINGURI, CEI DOI COPII GĂSIRĂ INSTINCTIV MIŞCĂRILE PE CARE TREBUIAU SĂ LE FACĂ PENTRU A SE MENŢINE LA SUPRAFAŢĂ ŞI CHIAR PENTRU A ÎNAINTA.
EI AJUNSERĂ LA MAL.
NOI... NOI ŞTIM ACUM SĂ NE „TÂRÂM" PE APĂ?
DAR UNDE ESTE RAHAN?... UNDE ESTE RAHAN?...
EI NU AVEAU CUM SĂ VADĂ NIMIC DIN CRÂNCENA LUPTĂ CARE SE DESFĂŞURA PE FUNDUL RÂULUI, ÎNTRE FIUL LUI CRAÔ ŞI DOI OAMENI DIN TRIBUL IZVOARELOR...
DEŞI EXTRAORDINARI ÎNOTĂTORI, ACEŞTIA NU REUŞEAU SĂ-ŞI RĂPUNĂ ADVERSARUL...
UNUL DINTRE EI ÎNCERCĂ CU PERFIDIE SĂ-L SUGRU-ME, DAR LIANA SUBŢIRE A COLIERULUI DE GHEARE SE RUPSE, DIN FERICIRE PENTRU RAHAN...

ALTE TREI, PATRU, CINCI SILUETE SE PROFILARĂ PE NEAȘTEPTATE ÎN ACEASTĂ LUME VERZUIE...
RAHAN NU-I PUTEA ÎNFRUNTA PE TOȚI ACEȘTI OAMENI. TREBUIA SĂ FUGĂ.
REUȘIND SĂ SCAPE DIN ÎNCLEȘTARE, RAHAN REVENI LA SUPRAFAȚA APEI... AICI ȘTIA FOARTE BINE CE ARE DE FĂCUT PENTRU A SE DISTANȚA DE VÂNĂTORII DIN TRIBUL IZVOARELOR...
CÂTEVA CLIPE MAI TÂRZIU, REUȘEA, ÎNTR-ADEVĂR, SĂ-I REÎNTÂLNEASCĂ PE „MICII OAMENI"... PĂDUREA DEASĂ LE OFEREA UN REFUGIU SIGUR...
BĂRBATUL „VICLEAN" A PĂSTRAT COLIERUL LUI RAHAN... ȘI, CUM ESTE OBICEIUL, ÎL VA DA ȘEFULUI SĂU! CE TREBUIE SĂ FACĂ RAHAN?!
FĂRĂ COLIERUL SĂU, FIUL LUI CRAÔ SE SIMȚI DEODATĂ GOL... DAR NU EZITĂ DECÂT O CLIPĂ.
ÎNAINTE „MICI OAMENI"! RAHAN ÎȘI VA RECUPERA COLIERUL MAI TÂRZIU!

SOARELE ÎNCEPEA SĂ APUNĂ ŞI TINERII ÎNSOŢITORI AI LUI RAHAN DEVENEAU TOT MAI NELINIŞTIŢI.
NOAPTEA VA SOSI ÎN CURÂND...
ÎN ACEL MOMENT DESCOPERIRĂ O NOUĂ PISTĂ...
AICI! AICI NE-AM PIERDUT DE TRIBUL NOSTRU!!
..ESTE VALEA NOASTRĂ!
HOARDA NOASTRĂ LOCUIEŞTE AICI!!
ACEASTĂ PISTĂ ERA ÎNTR-ADEVĂR CEA BUNĂ... DUPĂ PUŢIN TIMP APĂRURĂ COLIBE ÎN LUMINA APUSULUI...
RAR AVUSESE PARTE FIUL LUI CRAÔ DE O PRIMIRE ATÂT DE CĂLDUROASĂ CA ACEEA CARE I SE FĂCU...
NU MAI SPERAM SĂ-I REGĂSIM PE MICUŢII NOŞTRI, RAHAN!...
VÂNĂTORII NOŞTRI I-AU LUAT CU EI PENTRU A-I INIŢIA ÎN VÂNĂTOAREA MAMUŢILOR... DAR ATACUL UNEI TURME I-A ÎMPRĂŞTIAT PE AI NOŞTRI ŞI MICUŢII S-AU PIERDUT...

MULŢUMIM CĂ I-AI AJUTAT ŞI I-AI ADUS, RAHAN! TRIBUL NOSTRU ESTE ACUM ŞI AL TĂU! POŢI RĂMÂNE CU NOI!
RAHAN VA REVENI POATE LA FRAŢII SĂI CÂND VA REUŞI SĂ-ŞI RECUPEREZE COLIERUL DE LA OAMENII IZVOARELOR!
NOI TE VOM AJUTA! **VOM MERGE CU TINE!**
ŞI VEŢI OMORÎ OAMENI AI IZVOARELOR!... ŞI OAMENII IZVOARELOR VOR VREA SĂ SE RĂZBUNE! ŞI ASTA VA ÎNSEMNA ÎNCEPUTUL RĂZBOIULUI DINTRE TRIBURILE VOASTRE! **RAHAN NU VREA ASTA! RAHAN VA ACŢIONA SINGUR!**
DREPT AJUTOR, FIUL VREMURILOR SĂLBATICE NU ACCEPTĂ DECÂT INFORMAŢII DESPRE SATUL TRIBULUI IZVOARELOR...
ÎN TIMP CE LUNA ÎNCĂ MAI STRĂLUCEA, EL SOSI ÎN APROPIEREA SATULUI... ÎN VALE, PÂRAIE LARGI SCLIPEAU ÎN LUMINA LUNII... COLIBELE SE RIDICAU PE UNUL DINTRE MALURI.
POATE CĂ OAMENII IZVOARELOR STAU DE VEGHE, DAR RAHAN ŞTIE CUM SĂ SE APROPIE **FĂRĂ A FI AUZIT!**

CLIPOCITUL NEÎNCETAT AL APEI PE DEASUPRA PIETRIŞULUI FĂCEA CA APROPIEREA LUI SĂ FIE INSESIZABILĂ.
RAHAN VA TREBUI SĂ GĂSEASCĂ COLIBA ŞEFULUI!
EL SE TÂRA PRIN ÎNTUNERIC, CÂND UN RĂGET FAMILIAR ÎL FĂCU SĂ SE LIPEASCĂ DE PĂMÂNT...
UN GORA! AU DRESAT UN GORA!!
FIUL LUI CRAÔ CUNOŞTEA ACEST OBICEI AL UNOR TRIBURI... „TIGRUL CU DINŢI DE SABIE" VA ÎNCEPE SĂ RAGĂ, ALERTÂND OAMENII TRIBULUI!... CHIAR DACĂ ERA LEGAT CU O LIANĂ DE O PIATRĂ, EL PUTEA SĂ SARĂ...
RAHAN SĂRI PRIMUL, ÎNCERCÂND SĂ ÎNĂBUŞE RĂGETUL FIAREI... DAR CUŢITUL DIN FILDEŞ LOVI PREA TÂRZIU...
VÂNĂTORII AUZISERĂ RĂGETUL ŞI IEŞISERĂ DIN COLIBE... STRÂNGÂND ÎN MÂINI LĂNCILE LOR, SCRUTAU ÎNTUNERICUL...

RAHAN ARUNCĂ LA MARE DISTANȚĂ UN BOLOVAN, APOI UN AL DOILEA...
CRAÔ FOLOSEA UNEORI ACEST TRUC!
LA ZGOMOTUL FĂCUT DE CĂDEREA PIETRELOR ÎNTR-UN RÂU DIN VECINĂTATE, BĂRBAȚII SE REPEZIRĂ ÎNTR-ACOLO...
ÎNCURAJAȚI DE ȘEFUL LOR CARE RĂMĂSESE ÎN FAȚA COLIBEI.
GĂSIȚI-L ȘI UCIDEȚI-L PE CEL CARE A ÎNDRĂZNIT SĂ TULBURE SOMNUL LUI ZAROAK!
ACUM RAHAN PORNI TÂRÂȘ CĂTRE COLIBĂ.
ZAROAK ÎI LĂSĂ PE OAMENI SĂ ÎNFRUNTE SINGURI ÎNTUNERICUL... ZAROAK ESTE UN LAȘ!
ZAROAK ADORMISE LA LOC DEJA, CU COLIERELE SALE ÎMPRĂȘTIATE ÎN JURUL BĂRBII ZBÂRLITE... EL NU ÎL AUZI PE FIUL LUI CRAÔ...

LAMA DIN FILDEŞ NU TĂIE DECÂT UN SINGUR COLIER: CEL CARE PURTA LUNGILE GHEARE!
ŞI CÂND ZAROAK SE RIDICĂ AMEŢIT, ACEASTĂ LAMĂ ERA LIPITĂ DE GÂTLEJUL SĂU...
RAHAN A VENIT SĂ-ŞI IA CEEA CE ÎI APARŢINE.
RAHAN TE-AR FI PUTUT UCIDE CÂND VOIAI SĂ-I FURI VÂNATUL: N-A FĂCUT-O! AR FI PUTUT SĂ TE ŢINTUIASCĂ DE COPAC, ATUNCI CÂND ÎI VÂNAI PE „MICII OAMENI". N-A FĂCUT-O!
ÎN ACEASTĂ NOAPTE, RAHAN TE-AR PUTEA UCIDE DIN NOU. DAR N-O VA FACE! **VA FACE ALTCEVA!**
LARMA FĂCUTĂ DE VÂNĂTORI SE AUZEA DE DEPARTE.
PUMNUL LUI RAHAN ZBURĂ SPRE BĂRBIA PĂROASĂ TRIMIŢÂNDU-L DIN NOU PE ZAROAK ÎN LUMEA VISELOR...
NU SPUNEAI TU CĂ BĂRBAŢII FĂRĂ PĂR PE BĂRBIE AR FI NIŞTE FIINŢE **SLABE**?

PUŢIN MAI TÂRZIU, FIUL VREMURILOR SĂLBATICE FUGEA VESEL ÎN NOAPTE... LA LUMINA LUNII, FIECARE PAS AL SĂU PRODUCEA STROPI SCÂNTEIETORI.
ŞI RAHAN RÂDEA, RÂDEA.... O ADIERE ÎL ÎNSOŢEA ODATĂ CU ÎNTÂMPLĂRI MISTERIOASE.
... ISTOVIŢI DE CĂUTAREA ZADARNICĂ, BĂRBAŢII SE ÎNTORCEAU LA COLIBELE LOR.
GORA ESTE MORT, ZAROAK... DAR N-AM GĂSIT NIMIC! NIMIC!
AVÂND ÎN VEDERE CĂ ŞEFUL LOR NU RĂSPUNDEA, INTRARĂ ÎN COLIBA LUI ŞI...
ESTE BLESTEMATUL DE RAHAN CEL CARE M-A UMILIT ÎN HALUL ĂSTA!
FAŢA ACEASTA FURIOASĂ, **FĂRĂ BARBĂ ŞI FĂRĂ PĂR**, ERA CEA A VESTITULUI ZAROAK?... TREBUIRĂ SĂ AŞTEPTE PRIMELE CUVINTE ROSTITE DE ACESTA PENTRU A SE CONVINGE...

ACEASTĂ TUNSOARE NEÎNDURĂTOARE ERA, ÎNTR-ADEVĂR, CEA MAI CRUDĂ DINTRE UMILINȚE PENTRU ACEASTĂ FIINȚĂ CARE NU AVEA DECÂT DISPREȚ PENTRU BĂRBAȚII „FĂRĂ PĂR PE BĂRBIE!"
RAHAN ERA ACUM ÎN AFARA PERICOLULUI... ȘI URCA ÎN SALTURI MALURILE ABRUPTE ALE RÂURILOR...
RAAAHAA!
CÂND FOLOSEA O LIANĂ PENTRU A TRECE PESTE VREUN ȘANȚ, BUCURIA SA ERA DUBLĂ; FIBRELE LIANEI ÎI AMINTEAU DE BARBA ȘI DE CHICA LUI ZARQAK PE CARE LE ÎMPRĂȘTIASE ÎN VÂNT...
GHEARELE COLIERULUI SĂLTAU DIN NOU PE PIEPTUL SĂU ȘI ACEASTĂ SENZAȚIE DE A REDEVENI „FIUL LUI CRAÔ" ERA ATÂT DE DULCE...
PE CÂT ERA DE LINIȘTITOARE ATINGEREA CREDINCIOSULUI SĂU CUȚIT DIN FILDEȘ A CĂRUI APĂRĂTOARE DIN PIELE ÎI LOVEA ȘOLDUL!

RAHAN ARE COLIERULUL SĂU! ARE CUȚITUL SĂU! ȘI FRAȚI CARE ÎL AȘTEAPTĂ! RAHAN ESTE FERICIT!
ÎNTOARCEREA ÎN SATUL DE BAȘTINĂ A „MICILOR OAMENI" A FOST PRIMITĂ CU ACLAMAȚII.
RAHAN VREA SĂ MĂNÂNCE CU NOI? COPIII NE-AU ÎNVĂȚAT O METODĂ INCREDIBILĂ DE A FACE FOCUL!...
CEI DOI COPII ÎL INVITĂ MÂNDRI PE RAHAN SĂ SE APROPIE.
ȘI EI SPUN CĂ FRIPTĂ LA ACEST FOC CARNEA ESTE MAI BUNĂ.
ACESTA NU DEZVĂLUIE FAPTUL CĂ EL LE OFERISE „SECRETUL FOCULUI".
DESCOPERIRILE SE RĂSPÂNDESC REPEDE LA „CEI CARE MERG ÎN PICIOARE!" ȘI E CHIAR FOARTE BINE!
PENTRU ACEA IMENSĂ HOARDĂ DE OAMENI, TRĂIND ÎN VREMURI SĂLBATICE, RAHAN NU ERA DECÂT UN MEMBRU OARECARE. DIN ACEST MOTIV EL A LUAT LOC PRINTRE MEMBRII TRIBULUI, AȘTEPTÂND CU MODESTIE PORȚIA SA DE CARNE...

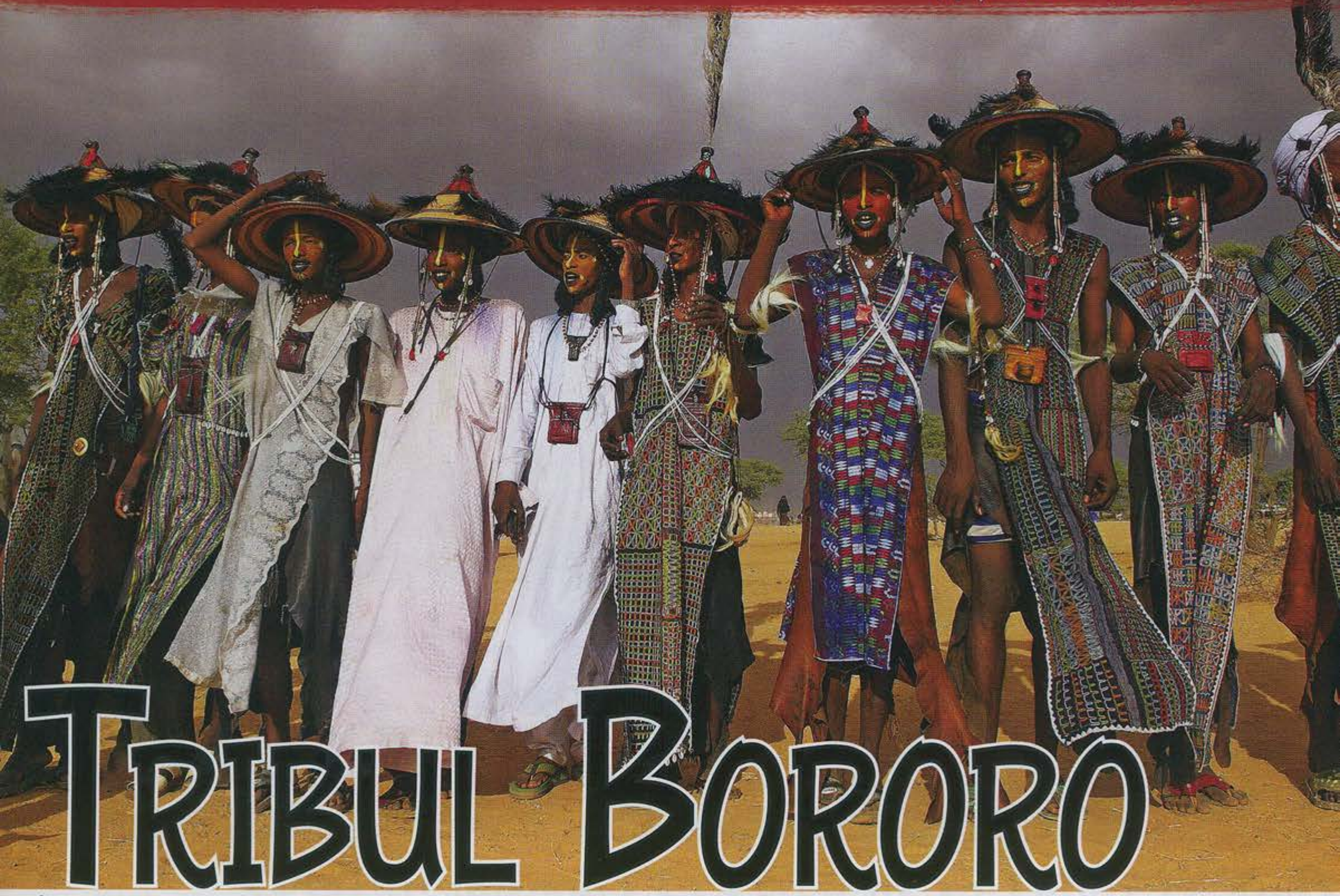

Tribul Bororo

Întemeietori de țări și de imperii

Bororo aparțin unei populații numeroase, formată din cinci milioane de suflete: peulii. Împrăștiați de la Oceanul Atlantic până la lacul Ciad, cei din neamul bororo vorbesc aceeași limbă: fulfuda. Ținuta lor semeață și elegantă, trăsăturile delicate și pielea ușor arămie îi disting față de triburile printre care trăiesc. Dar ce îi diferențiază cel mai mult sunt relațiile cu turmele de zebu. Chiar și originea lor se aseamănă cu cea a turmelor.

Bororo au ajuns în vestul Sudanului în secolul al VIII-lea, venind din Libia de nord sau poate din nordul Egiptului. Unii dintre strămoșii lor au fondat regate în secolul al X-lea; alții, convertiți la Islam, au domnit peste statele musulmane.

Sosirea europenilor a dus la căderea ultimului lor imperiu. Acești luptători curajoși și temerari au trebuit să se supună legii armelor de foc și a setei de cuceriri a colonialismului „incipient". Astăzi, bororo nu sunt decât niște nomazi în căutare de pășuni. Din măreția lor apusă n-au păstrat decât un orgoliu teribil și o demnitate devenită proverbială. Pentru că nu se simt în siguranță, pentru că se tem de spirite și de forțe imateriale, bororo adoptă o atitudine constant supusă pentru a se păzi. Nu-și cheamă copiii pe numele lor adevărat, pe care îl păstrează în mare secret; de asemenea, un copil poate să nu poarte numele tatălui său. Alte nenumărate tabuuri îi obligă la tăcere. Primesc străinii cu o extremă neîncredere, ceea ce nu facilitează schimburile cu ei.

Leșurile animalelor marchează drumul exodului iremediabil al triburilor bororo. Începând cu anul 1500 î.Hr., deșertul care se întindea de la est la vest a progresat brusc spre sud (50 km în medie în ultimii patru ani). După ce am părăsit în această dimineață micul centru administrativ Abalak, am plecat în căutarea lor cu cinci cămile și doi peuli sedentari;

Omul şi turma sa ar putea să supraviețuiască?

Unul este interpretul meu, iar celălalt responsabil cu cămilele.

Bamo, interpretul, este un băiat de aproximativ 16 ani. Abdullah, cel cu cămilele, are 10 ani mai mult şi cunoaşte bine țările şi obiceiurile. Amândoi îi dispretuiesc pe bororo. Pe drum, Bamo îmi spune:

— Woodaabe, aşa cum le spunem noi, înseamnă cei care trebuie evitați, nedoriții, pedepsiții. Originea lor este ruşinoasă, ei sunt copiii incesturilor.

De fapt, bororo din Niger au rămas independenți. Duşmani ai Islamului, religia lui Bamo îi face să reziste la orice influență şi să fugă de orice contact exterior.

Acest popor s-a încăpățânat să- şi păstreze nealterat aspectul fizic, precum şi tradițiile transmise de strămoşi. Bororo sunt moştenitorii cei mai autentici ai unei culturi condamnate, fără îndoială, să dispară în curând. Soarele incendiază orizontul în timp ce noi ne apropiem de primul sat bororo. Aşezarea înconjurată de arbuşti plini de țepi este situată pe vârful unei coline. Trei câini jigăriți ne fac o primire puțin prietenoasă. Locuitorii satului rămân rezervați.

Proveniți din neamul frumoşilor Binga, din stirpea lui Nga, cei din familia lui Mokao se apropie de frumusețea ideală după criteriile peule. Mokao este şeful acestei familii şi este evident că face eforturi pentru a ne primi. Rapid se instaurează o oarecare prietenie şi Mokao ne dă voie să ne instalăm cortul printre ei. Nu se vede luna, iar la începutul nopții vântul „hamatan“ care suflă din deşert este cald. Temperatura este aproape suportabilă. Trebuie să fie 40 spre 45 de grade în loc de 50 în miezul zilei. În noapte, încerc să interpretez zgomotele mărăcinişului. La fiecare trei minute un urlet înspăimântător sfâşie tăcerea. Este o tânără cămilă care plânge. Este teribil de slabă şi, cum nu are hrană, îi este foame. Un câine se târăşte cu capul plecat. Vaci scheletice trec prin fața ochilor mei. Nu apuc să dorm. Sahelul începe să prindă viață, dar cicatricea lăsată de teribila foamete nu s-a închis de tot. Îmi amintesc de fraza lui Kurt Waldheim, Secretar General al Națiunilor Unite: „Începând de azi, în mai puțin de 15 ani… mărirea deşertului riscă să radă total de pe harta Africii trei sau patru țări“. Zgomotul vocilor

În perioada ploilor, în timp ce vacile dau lapte, copiii bororo se hrănesc excesiv cu acest aliment. Lapte şi smântână la micul dejun, unt înainte de prânz, lapte cald după-amiaza şi din nou lapte proaspăt seara.

mă uluieşte încă din zori. Din cortul meu, aud câţiva bătrâni care sporovăiesc. Înfăşuraţi în pături, aşezaţi pe rogojini în apropierea focului stins, ei aşteaptă ca soarele să risipească răcoarea nopţii.

Un pic mai departe, încă îmbrăcate cu ce purtaseră pentru dansul din ajun, câteva tinere îşi şterg machiajul. Potrivit tradiţiei bororo, împărţirea satului se supune unei ordini stricte. Un daangol sau o funie din piele de vită întinsă de la nord la sudul intrării separă colţul bărbaţilor şi ţarcul animalelor de colţul femeilor care este înconjurat de o mulţime de ramuri cu spini. În spatele colţului femeilor se găseşte colţul „bucătăriei". Paturile nu sunt foarte stabile. Colibele nu sunt ridicate decât în sezonul ploilor. Aceşti oameni dorm chiar şi pe pământ, înveliţi cu rogojini. Copiii îşi acoperă capul cu ele atunci când plouă. Nimeni nu mă întreabă nimic, mă plimb prin aşezare fără să stârnesc curiozitatea. Doar Kabo, unul dintre fiii lui Mokao, mă priveşte pieziş. Trebuie spus că boii săi zebu îi ţineau umbră. Însă când mă văd se iau după mine, ceea ce duce la debandadă. Bietului copil îi e destul de greu să-i adape, ceea ce explică supărarea sa, dar îi face să râdă pe bătrâni. Fiecare activitate în aşezare este programată în funcţie de înălţimea la care se află Soarele. Înainte de apariţia Soarelui de cu zori, Goshi (una din fetele lui Mokao) face untul.

Ea bate smântâna cu un băţ de lemn, după care o amestecă într-un recipient făcut din două jumătăţi de bostan puse cap la cap. În acest timp, Kassa (o altă fiică a lui Mokao), călare pe un măgar, merge la baltă pentru a umple un burduf făcut din piele de capră. Copiii se joacă. Fetiţele fac vase din lut. Cu acelaşi lut băieţii mânjesc vacile. Cu scaieţi pun coarne suplimentare boilor zebu. Băieţii încep să păzească turmele de la 6-7 ani. Mulţi dintre ei îşi petrec zilele cu turmele de oi şi de capre, dar, cu excepţia turmei lui Kassa, această familie nu are alte animale. De aici supărarea lui Abdullah, pentru că, spune el, trebuie să ai animale pe care să le sacrifici pentru a-ţi primi cum se cuvine oaspeţii.

Bororo au, cu toate acestea, propriul cod al onoarei. Dacă sunt atacaţi de o hienă sau de un om nu cer ajutor, ci luptă cu mult curaj de unii singuri; refuză să recunoască atunci când sunt flămânzi sau însetaţi; nu mănâncă şi nu beau în prezenţa socrilor şi nu-şi spun niciodată numele; nu râd zgomotos şi nu-şi arată niciodată durerea… ceea ce ei numesc „ruşine" seamănă foarte mult cu orgoliul. În timp ce umbrele se alungesc, aşezarea lui Mokao se animă. Singura lor hrană este laptele de la vacile pe care le cresc. În afara câtorva legume sălbatice, nu mănâncă nimic altceva.

După-amiaza este toridă. Întins cu nonşalanţă la umbra copacului meu, abia dacă reuşesc să fac efortul de a mă deplasa odată cu umbra. Abdullah şi Bamo trag un pui de somn. Viaţa pare că s-a oprit. Deodată, un bărbat începe să strige. Arată tremurând un punct la orizont din care porneşte un nor de praf. Teama ancestrală se trezeşte. Suliţele, arcurile şi săgeţile îşi fac apariţia în braţele războinicilor.

Nu sunt tanguii! anunţă Kiro- Maiaki, strângându-şi pleoapele. Sunt nişte gurmi! Întreg tribul este mobilizat în aşteptare.

Sunt cam o duzină de gurmi, aşa cum erau denumiţi membrii trupelor militare recrutaţi din populaţia autohtonă, şi traversează câmpia într-un nor de praf. Sunt îmbrăcaţi cu veşminte ample şi somptuoase, poartă cizme militare din piele roşie, sunt înarmaţi până-n dinţi şi călăresc armăsari vioi. Se opresc în valea vecină şi încep să strângă vitele zebu.

Zecile de bororo apăruţi din toate colţurile savanei, la rândul lor cu armele în mâini, sunt nebuni de furie. Aceşti bărbaţi paşnici au ochii injectaţi de sânge şi intenţionează să-şi

TRAGEDIA SECETEI. O bovină are nevoie de cel puţin treizeci de litri de apă pe zi. Iată de ce se constată moartea lentă. În Sahel, aici sau în orice altă parte, acum treizeci de ani se găsea apă la 12 metri adâncime. Astăzi, aceasta abia se găseşte la 36 de metri.

DEŞERTIFICAREA este procesul dinamic pricinuit în general de om, care contribuie la diminuarea sau la distrugerea potenţialului biologic al pământului. Totalitatea zonelor deşertice sau ameninţate să devină astfel este de 44 milioane de kilometri pătraţi, adică 30% din suprafaţa Pământului. Aceasta creşte cu 60.000 km^2 pe an, adică de două ori suprafaţa Belgiei, iar experţii consideră că fenomenul se va accelera. Deşertificarea se observă peste tot, cu excepţia Antarcticii. Ea loveşte 63 de ţări de pe glob.

COLONIALISM: La modul general, colonialismul a apărut ca una dintre formele prin care o ţară independentă se transformă într-o ţară aservită. Acesta avea în vedere teritorii aparent nelocuite (dar au existat întotdeauna exproprieri sau deposedări ale populaţiilor care se aflau în zonele respective).

SAHEL – 6.000 de km din Africa pradă secetei. Sahel: cuvânt de origine arabă care înseamnă ţărm.

folosească armele. Confruntarea pare inevitabilă. Totuşi, Mokao se zbate din toate puterile pentru a împiedica nenorocirea.

Bororo îi înconjoară pe călăreţi care trag în aer, în semn de avertisment. În cele din urmă ajung la un compromis. Gurmii nu iau decât câteva vite. Pentru moment nu s-a făcut vărsare de sânge. Bororo nu înţeleg nimic din procedurile oficiale. Pentru ei, impozitul cerut de gurmi este inadmisibil. Ar da orice, numai vitele nu!

Principala lor preocupare în sezonul ploilor pare a fi aceea de a dansa aproape toată ziua şi de a se face... frumoşi. În general, dansează un fel de rumba. Uneori se aliniază pentru un dans special numit Yake, în timpul căruia dansatorii imită zgomotul sărutărilor, punându-şi în valoare albul impecabil al dinţilor şi expresivitatea ochilor într-un soi de pantomimă ciudată. Astăzi, bororo au umplut valea şi dansul gerewol începe.

Atenţi, privitorii se alătură bărbaţilor în partea dreaptă; femeile stau în stânga. Dansatorii nu sunt foarte numeroşi, pentru că numai cei mai frumoşi îndrăznesc să înfrunte „juriul".

Odată cu începutul după-amiezii cântecele se succed. Acum soarele coboară spre linia orizontului, luminând baobabi superbi. O femeie bătrână, trăgând un soi de samar legat de o funie, ameninţă să-l arunce în dansatorul care nu este la înălţime. Tinerii, imperturbabili, lovesc cu piciorul într-un ritm lent. Picături de sudoare se preling pe sub machiajul roşu care le acoperă faţa. Dansează drepţi şi cu o ţinută nobilă, fără a trăda nici cel mai mic semn de oboseală. Trei fete alese de bătrânii satului pentru frumuseţea lor se apropie încet, grave şi demne. Ele îngenunchează la jumătatea distanţei dintre dansatori şi spectatori. Stau cu faţa la dansatori, dar ţin ochii plecaţi. Rămân încremenite în acel loc până când un bătrân vine să le ajute să se ridice, una câte una. Apoi înaintează încet şi maiestuos, balansând braţele ridicate deasupra capului. Se apropie de dansatori şi fiecare îşi desemnează cu discreţie alesul, după care se întorc la locurile lor.

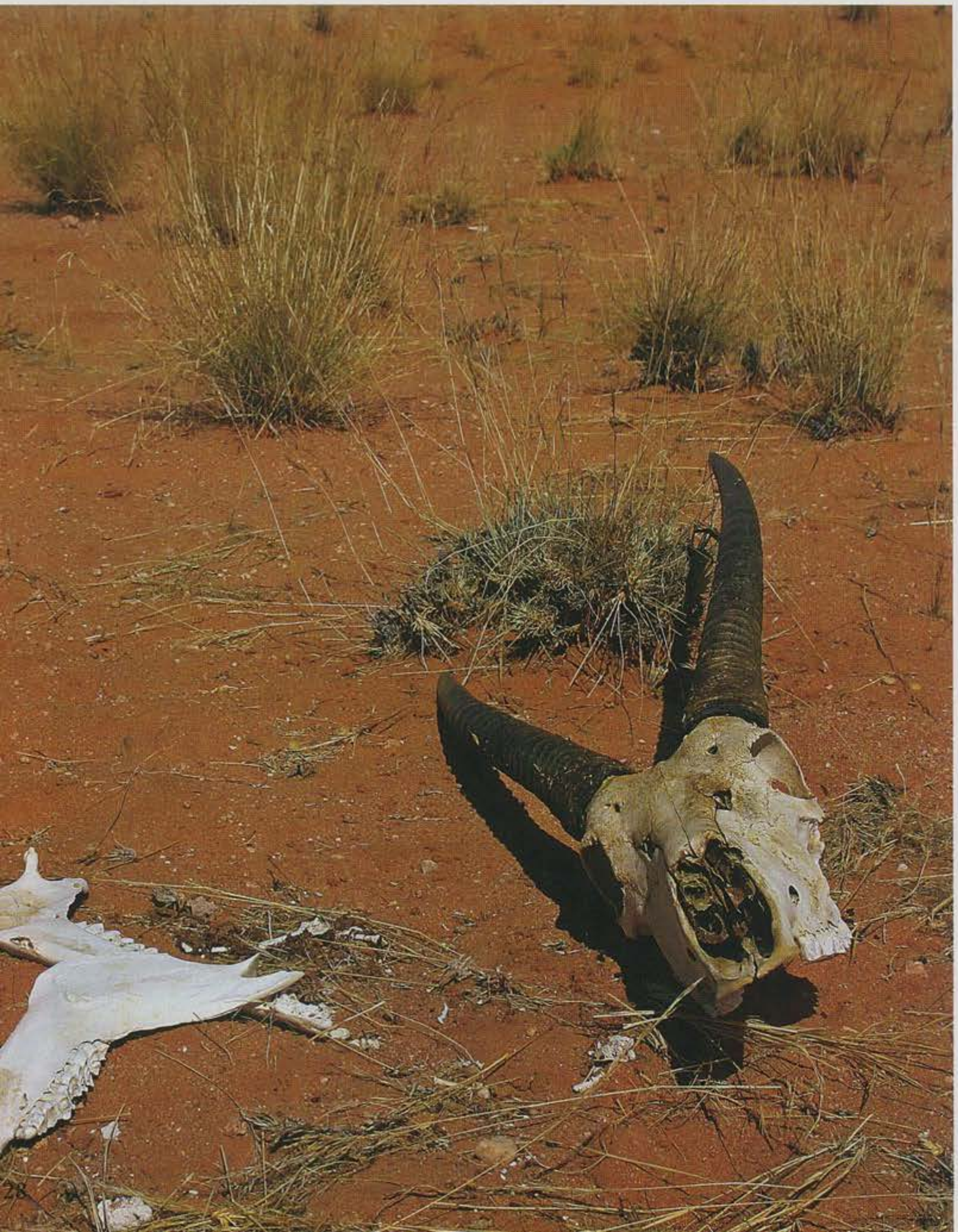

În timpul acestui ritual al dansului, bătrânii de pe fiecare rând se reunesc pentru „Wurzo", adică pentru a discuta problemele de interes comun.

Acum se celebrează căsătoriile puse la cale încă din copilărie, cu oferte de vite. Astăzi, tânărul a cărui soţie a adus pe lume un copil este liber să-şi ia în primire vita păstrată de tatăl său. O nouă familie este completă. Dar vechiul obicei „nanga nai" nu poate fi respectat. Această cutumă cerea ca, dacă familia îşi pierdea vita, un părinte sau altcineva de pe linia paternă să-i împrumute o vită sănătoasă pentru ca viaţa să-şi reia cursul normal. Seceta este însă atât de teribilă încât nu se mai împrumută zebu. Multe vite au murit din pricina lipsei de apă.

– Şi atunci, pentru ce această sărbătoare?

– Pentru supravieţuire, îmi răspunde bătrânul Bolkori.

În acel moment, însuşi Mokao este pe cale să le vorbească tinerilor pentru a-i sfătui ce să facă pentru a străluci în timpul următorului dans. Important este să rămâi peul, să rămâi deci „un bărbat". O imensă tristeţe se citeşte în ochii bătrânului. Am tăcut. Bătrânul dorea să vorbească.

– Ploaia nu a sosit. Vacile nu mai au nimic de mâncare; ele mor, şi oamenii odată cu ele. Strămoşii noştri au mai avut parte de perioade secetoase. Dar niciodată atât de puternice. Nici în timpul bunicilor bunicilor noştri.

– Dar dacă mor vitele, ce se va alege de voi?

– N-ai dreptate; copiii ne ascultă!

Bătrânul i-a obsevat pe copiii care veneau, unul câte unul, să asculte discuția noastră. Îl întreb încă o dată.

– Unii spun că va trebui să mergeți la oraş.

Bolkori clatină din cap. Priveşte în depărtare, dincolo de dune.

– Nu!

Între noi s-a lăsat tăcerea. Kabo şi-a luat capul în mâini, în timp ce Goshi a încetat să se mai joace cu păpuşa sa din lut.

– Apa este aici, o simt!, spune bătrânul. Când va ploua, lucrurile se vor îndrepta. Împrejurimile se vor acoperi cu flori. Noi, peulii bororo, vom fi din nou bărbați. Vom merge în fruntea unor cirezi imense, către minunata oază In-Gal. Acum, insectele şi dinții cămilelor au cojit copacii, un semn al zilelor cumplite ce vor veni.

Poate că, mulțumită legendelor bătrânului Bolkori, în această seară copiii vor adormi în colibele lor cu un zâmbet ciudat pe buze. Ei vor visa ploaia.

Cântecele şi mormăielile bărbaților au încetat, înlocuite de sunetul lugubru al scripeților fântânilor. Noaptea este rece şi copiii tuşesc teribil. Discuțiile s-au amânat…

În ianuarie şi februarie, când apa şi iarba vor dispărea cu totul, va mai supraviețui oare familia lui Mokao?

Singura preocupare este aceea a supraviețuirii şi a păstrării turmelor în viață până la venirea ploilor. Apoi, într-o zi din mai sau din iunie, vacile vor întoarce capetele spre nord-est şi bororo vor şti că au venit ploile, măcar în unele zone.

Şi un cântec se va ridica din nou spre cer. Omul şi turma sa au supraviețuit… încă o dată.

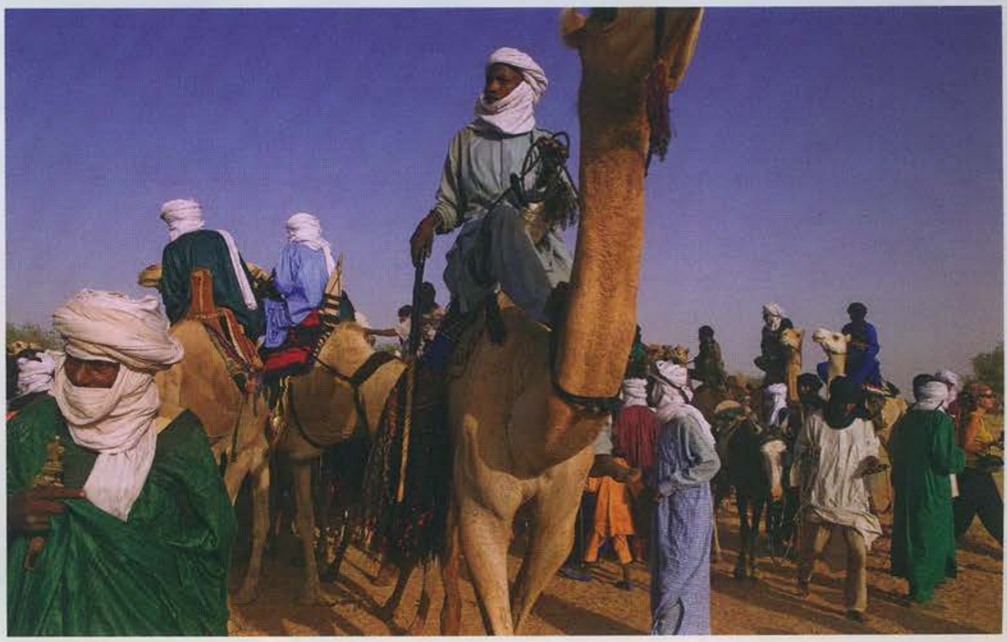

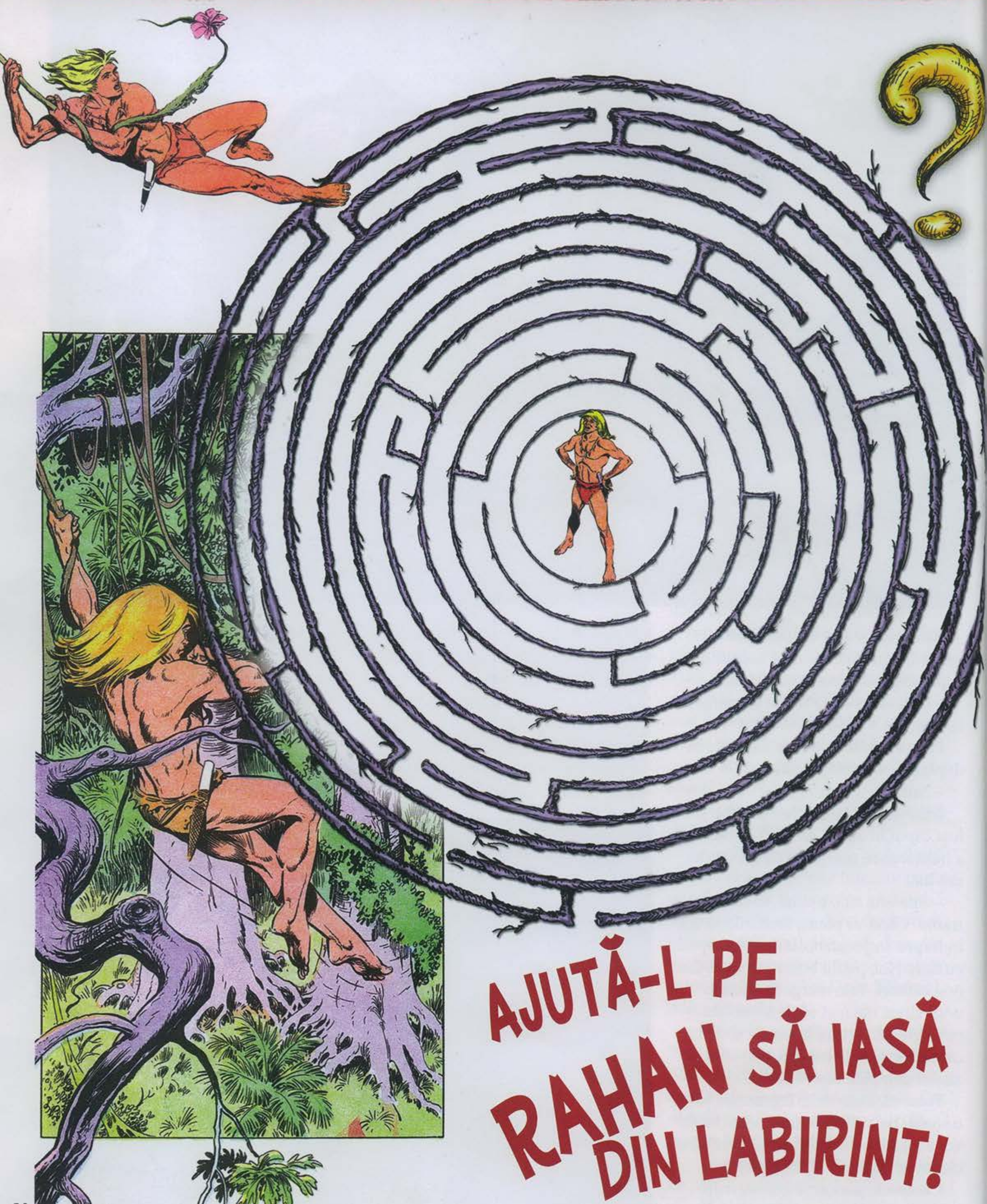

AJUTĂ-L PE RAHAN SĂ IASĂ DIN LABIRINT!

ULTIMA CASĂ
PE NEAŞTEPTATE, UN ZGOMOT DE CRENGI RUPTE SE AUZI ÎN SPATELE FIULUI LUI CRAÔ.
NU APUCĂ BINE SĂ DUCĂ MÂNA LA CUŢITUL SĂU DE FILDEŞ...
...CĂ BRAŢUL PUTERNIC AL UNEI GORILE ÎL CUPRINSE TĂINDU-I RESPIRAŢIA...
TEXT: ROGER LECUREUX
DESEN: ANDRÉ CHÉRET
...APOI SE SIMŢI LIPIT LA PIEPTUL ÎMBLĂNIT DE CĂTRE CEL DE-AL DOILEA BRAŢ...
URIAŞUL „PATRU MÂINI" VREA SĂ-L ÎNĂBUŞE PE RAHAN... EL... EL...
EL ÎNCERCĂ SĂ DESFACĂ ACEASTĂ MENGHINĂ DE MUŞCHI, DAR ÎN ZADAR!... TOTUL DEVENI DINTR-O DATĂ FOARTE NECLAR ÎN JURUL SĂU ŞI ÎŞI PIERDU CUNOŞTINŢA...

CÂND ÎŞI VENI ÎN FIRE, ERA ÎNTINS PE CRENGILE UNUI ARBORE IMENS, ÎN TIMP CE GORILA ÎL STUDIA CU OCHII SĂI MICI ŞI CRUZI...
RAHAN N-A AJUNS PE „TĂRÂMUL UMBRELOR"! DE CE L-A PROTEJAT ACEST „PATRU MÂINI"? POAŢE PENTRU CĂ ÎL CREDE PE RAHAN MORT?!
FIUL LUI CRAÔ RĂMASE NEMIŞCAT, SIMULÂND MOARTEA. ÎŞI SIMŢEA CUŢITUL LÂNGĂ ŞOLD, DAR ŞTIA CĂ ARMA NU-I FOLOSEA LA NIMIC...
GORILA SE APROPIASE... CU DEGETELE PIPĂIA PĂRUL LUNG ŞI BLOND... MÂRÂIA DE PARC-AR FI VRUT SĂ-ŞI MANIFESTE NEMULŢUMIREA.
O LUPTĂ PE ACEST ARBORE I-AR FI FOST FATALĂ. EL PĂSTRĂ OCHII SEMI-ÎNCHIŞI.
DAR CE FACE? PĂRUL LUI RAHAN PARE SĂ-L INTERESEZE!

NELINIȘTITOAREA MÂNĂ ÎMBLĂNITĂ ÎNTÂRZIE UN MOMENT PE COLIERUL DE GHEARE ȘI RAHAN CREZU CĂ SE VA ÎNCLEȘTA PE GÂTUL SĂU. . .
DAR NU SE ÎNTÂMPLĂ NIMIC. GORILA SĂRI PE O ALTĂ RAMURĂ A COPACULUI ȘI DISPĂRU MÂRÂIND PRIN FRUNZIȘUL DES.
CE CIUDAT! „PATRU MÂINI" A REACȚIONAT DE PARC-AR FI FOST ÎNȘELATĂ DE INAMIC!...
PERICOLUL PĂRÂND DEPĂȘIT, FIUL LUI CRAÔ SE LĂSĂ SĂ ALUNECE DE-A LUNGUL UNEI LIANE. ÎȘI REPROȘA CĂ EL, VÂNĂTORUL EXPERIMENTAT, S-A LĂSAT SURPRINS ASTFEL...
DAR POATE CĂ ESTE MAI BINE AȘA. „PATRU MÂINI" ESTE UN ADVERSAR PERICULOS. ȘI POATE CĂ RAHAN AR FI FOST UCIS ÎNTR-O LUPTĂ. . .
OARE A DEVENIT RAHAN LAȘ !?!
NELINIȘTIT, EL PIPĂI O GHEARĂ A COLIERULUI SĂU: CEA CARE SIMBOLIZA „CURAJUL".

APOI DEGETELE SALE PRINSERĂ GHEARA „ÎNȚELEPCIUNII" ȘI SE SIMȚI DIN NOU ÎN SIGURANȚĂ...
NU! RAHAN A ACȚIONAT ÎNȚELEPT! DE CE TREBUIE SĂ TE BAȚI ATUNCI CÂND LUPTA NU ESTE NECESARĂ?!
ÎN ACEST TERITORIU NECUNOSCUT, UNDE FOCUL ȘI SETEA FĂCEAU RAVAGII, FAPTUL CĂ RAHAN SE TREZEA LUAT PRIN SURPRINDERE...
...ERA POATE ȘI PENTRU CĂ ÎȘI ADÂNCEA CAPUL ÎN APA CURATĂ ȘI RĂCOROASĂ, ÎN CARE NU AVEA CUM SĂ VADĂ CIUDĂȚENIILE ACESTUI TRIB!...
DE LA BUN ÎNCEPUT, „OMULE DIN ALTĂ PARTE", APA IZVOARELOR NOASTRE NU CURGE PENTRU A-I ÎNVIORA PE DUȘMANII NOȘTRI!!
DUPĂ UN SCURT MOMENT DE ULUIRE, FIUL LUI CRAÔ SURÂSE...
IATĂ, CUVINTE ASPRE DIN GURA UNUI COPIL!

CEL MAI MARE DINTRE PUŞTANI, CARE NU PĂREA A AVEA MAI MULT DE TREI ORI DEGETELE DE LA O MÂNĂ, ÎI SPUSE:
DACĂ TU REFUZI SĂ PLECI, NOI TE VOM OBLIGA!
...ACEŞTI COPII NU ERAU ÎNARMAŢI, DAR ERAU NUMEROŞI ŞI SE ARUNCARĂ ÎN LUPTĂ URLÂND CA O HAITĂ DE LUPI TINERI!
FIUL LUI CRAÔ SE TREZI ASALTAT DIN TOATE PĂRŢILE... BRAŢE PUTERNICE ÎI STRÂNGEAU PICIOARELE, MÂINI I SE AGĂŢAU DE PUMNII, ÎN TIMP CE ALTELE ÎL PRINDEAU DE PĂR SAU DE GÂT... PARCĂ DISPĂRUSE SUB ACEASTĂ MULŢIME!
SUNT RAHAN! ŞI RAHAN NU VREA NICIUN RĂU CELOR CARE MERG ÎN PICIOARE ŞI MAI ALES CELOR DE VÂRSTA VOASTRĂ!
HOARDA SE ÎNDEPĂRTĂ ŞI RAHAN RĂMASE ŢINTUIT LA PĂMÂNT DE PUŢINI TINERI, AŞA CĂ SCĂPĂ, DAR CURIOZITATEA-I ERA FOARTE PUTERNICĂ!...

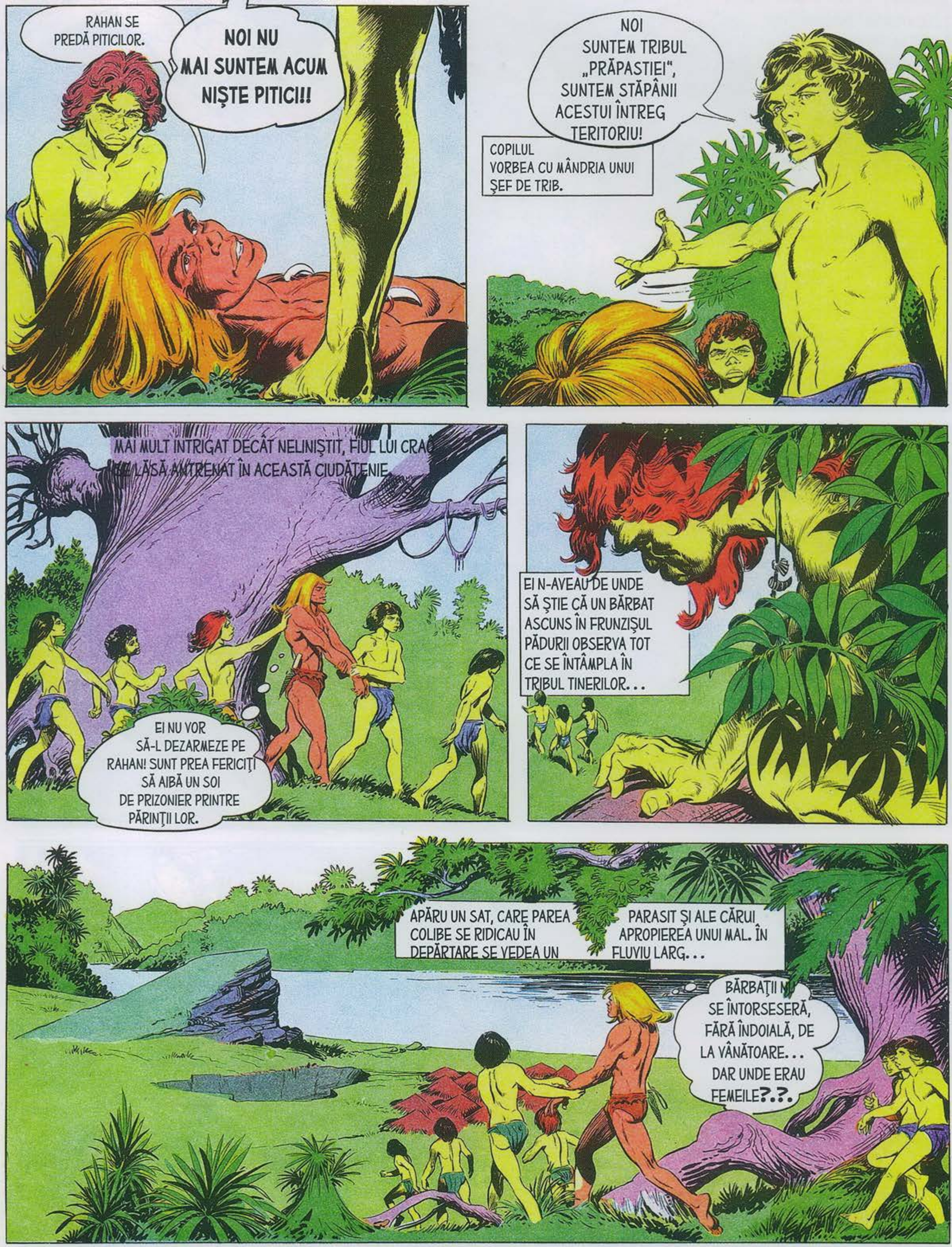
RAHAN SE PREDĂ PITICILOR.
NOI NU MAI SUNTEM ACUM NIȘTE PITICI!!
NOI SUNTEM TRIBUL „PRĂPASTIEI", SUNTEM STĂPÂNII ACESTUI ÎNTREG TERITORIU!
COPILUL VORBEA CU MÂNDRIA UNUI ȘEF DE TRIB.
MAI MULT INTRIGAT DECÂT NELINIȘTIT, FIUL LUI CRAO SE LASĂ ANTRENAT ÎN ACEASTĂ CIUDĂȚENIE.
EI NU VOR SĂ-L DEZARMEZE PE RAHAN! SUNT PREA FERICIȚI SĂ AIBĂ UN SOI DE PRIZONIER PRINTRE PĂRINȚII LOR.
EI N-AVEAU DE UNDE SĂ ȘTIE CĂ UN BĂRBAT ASCUNS ÎN FRUNZIȘUL PĂDURII OBSERVA TOT CE SE ÎNTÂMPLA ÎN TRIBUL TINERILOR...
APĂRU UN SAT, CARE PAREA PARASIT ȘI ALE CĂRUI COLIBE SE RIDICAU ÎN APROPIEREA UNUI MAL. ÎN DEPĂRTARE SE VEDEA UN FLUVIU LARG...
BĂRBAȚII NU SE ÎNTORSESERĂ, FĂRĂ ÎNDOIALĂ, DE LA VÂNĂTOARE... DAR UNDE ERAU FEMEILE?.?.

SURPRIZA LUI RAHAN CRESCU ÎNCĂ O DATĂ ATUNCI CÂND DIN COLIBE IEŞIRĂ MULTE GRUPURI DE COPILE. ACESTEA ACLAMAU ÎNTOARCEREA TINERELOR LOR PERECHI.
UNDE SUNT TAŢII VOŞTRI? ŞI MAMELE? UNDE VĂ SUNT STRĂMOŞII!?
PRIVIRILE DEVENEAU DIN CE ÎN CE MAI DUŞMĂNOASE...
DACĂ RAHAN VORBEŞTE ACEEAŞI LIMBĂ CU „OMUL PĂDURII", ATUNCI VOM PLECA ÎN MLAŞTINĂ.
OMUL PĂDURII?!?!
LINIŞTE, RAHAN! TU EŞTI CEL CARE TREBUIE SĂ RĂSPUNZI ÎNTREBĂRILOR TRIBULUI! ACESTA ESTE ORDINUL LUI TRAH!
ACEST ADOLESCENT MAI ÎMPLINIT PĂREA A FI ŞEFUL HOARDEI DE COPII...
CÂTEVA MOMENTE MAI TÂRZIU ACEŞTIA SE ADUARĂ ÎN JURUL FIULUI LUI CRAÔ ŞI ÎNTREBĂRILE ÎNCEPURĂ SĂ CURGĂ DIN TOATE PĂRŢILE.
UNDE MERGI?...
DE UNDE VII?...
UNDE SE ASCUND AI TĂI?...

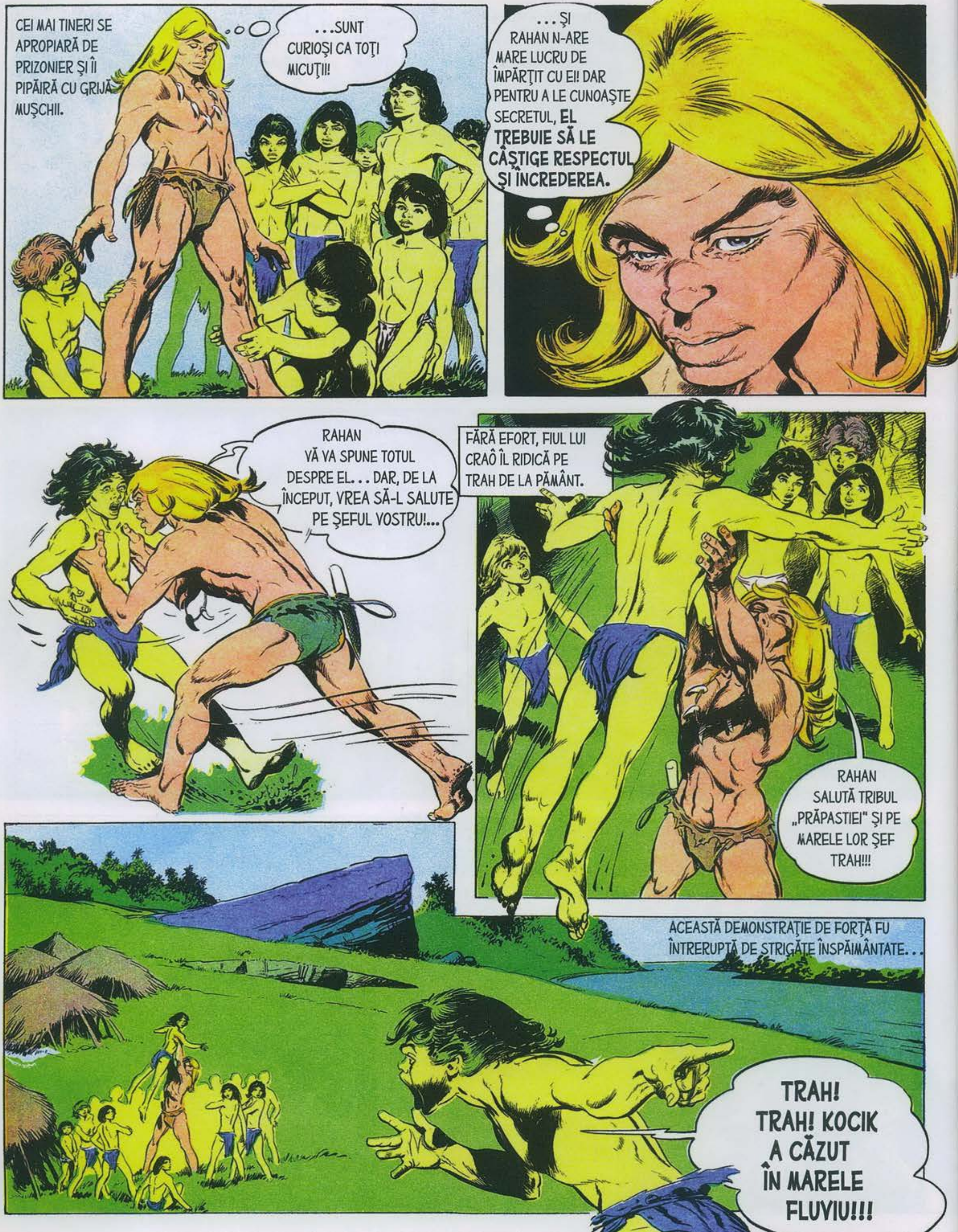
CEI MAI TINERI SE APROPIARĂ DE PRIZONIER ŞI ÎI PIPĂIRĂ CU GRIJĂ MUŞCHII.
...SUNT CURIOŞI CA TOŢI MICUŢII!
...ŞI RAHAN N-ARE MARE LUCRU DE ÎMPĂRŢIT CU EI! DAR PENTRU A LE CUNOAŞTE SECRETUL, EL TREBUIE SĂ LE CÂŞTIGE RESPECTUL ŞI ÎNCREDEREA.
RAHAN VĂ VA SPUNE TOTUL DESPRE EL... DAR, DE LA ÎNCEPUT, VREA SĂ-L SALUTE PE ŞEFUL VOSTRU!...
FĂRĂ EFORT, FIUL LUI CRAÔ ÎL RIDICĂ PE TRAH DE LA PĂMÂNT.
RAHAN SALUTĂ TRIBUL „PRĂPASTIEI" ŞI PE MARELE LOR ŞEF TRAH!!!
ACEASTĂ DEMONSTRAŢIE DE FORŢĂ FU ÎNTRERUPTĂ DE STRIGĂTE ÎNSPĂIMÂNTATE...
TRAH! TRAH! KOCIK A CĂZUT ÎN MARELE FLUVIU!!!

TRAH! TRAH!.... NU LĂSA SĂ FIU ÎNGHIȚIT DE MARELE VAL..!!
UITÂND DE PRIZONIER, HOARDA DE COPII SE ÎNDREPTĂ SPRE FLUVIUL ÎN VÂRTEJUL CĂRUIA SE ZBĂTEA UNUL DINTRE AI LOR...
TRIBUL „PRĂPASTIEI" RĂMASE ÎNCREMENIT PE MAL...
DECI NU ȘTIȚI SĂ „VĂ TÂRÂȚI" PE APĂ?!... RAHAN ÎL VA ADUCE PE KOCIK!
DAR BĂRBATUL NU ARE DREPTATE! CUM POATE SĂ ÎNDRĂZNEASCĂ AȘA CEVA!
O SUTĂ DE PRIVIRI ÎNSPĂIMÂNTATE ÎL VĂZURĂ PE RAHAN PLONJÂND ÎN APĂ ȘI ÎNOTÂND SPRE KOCIK, CARE ERA PRINS ÎNTR-UN VÂRTEJ...
FIUL VREMURILOR SĂLBATICE DISPĂRU SUB APĂ ÎN URMĂRIREA COPILULUI... CARE SE DUCEA LA FUND!
RAHAN TREBUIE SĂ-L SALVEZE!...TREBUIE!... TREBUIE!
UN STRIGĂT SE AUZI ATUNCI CÂND REAPĂRU LA SUPRAFAȚĂ ȚINÂNDU-L ÎN BRAȚE PE KOCIK!...
RAHAN ESTE UN OM-PEȘTE!...
OOOH! ȘARPELE CU LABE ÎI VA DEVORA PE AMÂNDOI!

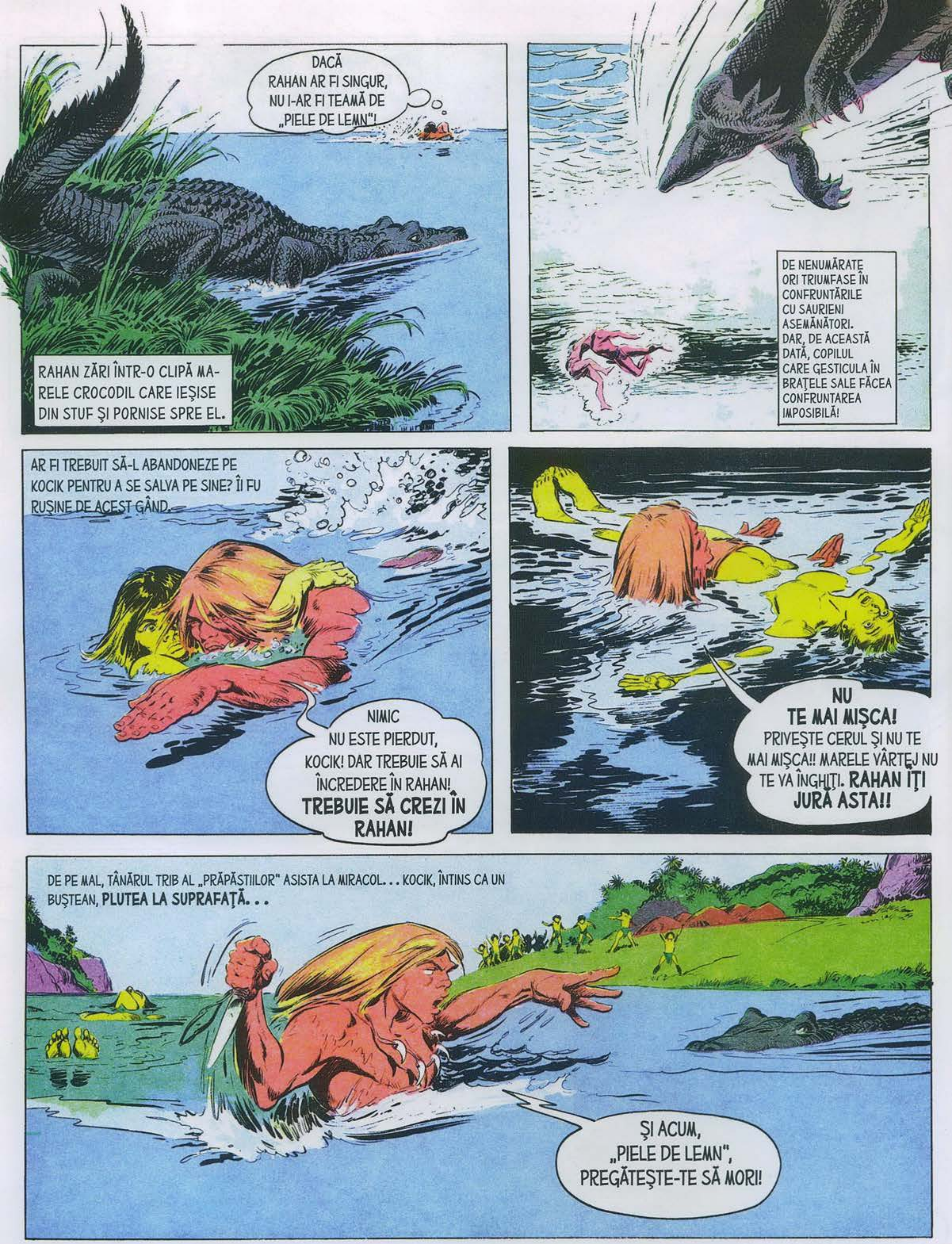
DACĂ RAHAN AR FI SINGUR, NU I-AR FI TEAMĂ DE „PIELE DE LEMN"!
RAHAN ZĂRI ÎNTR-O CLIPĂ MARELE CROCODIL CARE IEŞISE DIN STUF ŞI PORNISE SPRE EL.
DE NENUMĂRATE ORI TRIUMFASE ÎN CONFRUNTĂRILE CU SAURIENI ASEMĂNĂTORI. DAR, DE ACEASTĂ DATĂ, COPILUL CARE GESTICULA ÎN BRAŢELE SALE FĂCEA CONFRUNTAREA IMPOSIBILĂ!
AR FI TREBUIT SĂ-L ABANDONEZE PE KOCIK PENTRU A SE SALVA PE SINE? ÎI FU RUŞINE DE ACEST GÂND.
NIMIC NU ESTE PIERDUT, KOCIK! DAR TREBUIE SĂ AI ÎNCREDERE ÎN RAHAN! TREBUIE SĂ CREZI ÎN RAHAN!
NU TE MAI MIŞCA! PRIVEŞTE CERUL ŞI NU TE MAI MIŞCA!! MARELE VÂRTEJ NU TE VA ÎNGHIŢI. RAHAN ÎŢI JURĂ ASTA!!
DE PE MAL, TÂNĂRUL TRIB AL „PRĂPĂSTIILOR" ASISTA LA MIRACOL. . . KOCIK, ÎNTINS CA UN BUŞTEAN, PLUTEA LA SUPRAFAŢĂ. . .
ŞI ACUM, „PIELE DE LEMN", PREGĂTEŞTE-TE SĂ MORI!

ŞTIIND CÂT DE PROŞTI SUNT CROCODILII, FIUL LUI CRAÔ... A PLONJAT CHIAR CÂND ACESTA DESCHIDEA IMENSUL SĂU BOT...
... ŞI CUŢITUL SĂU DIN FILDEŞ STRĂPUNSE MONSTRUL AL CĂRUI SÂNGE FĂCU, PENTRU UN MOMENT, CA APA SĂ DEVINĂ ROŞIE...
CÂND REVENI LA SUPRAFAŢĂ, CURENTUL ÎL PURTA PE KOCIK, LA FEL DE NEMIŞCAT...
FOARTE BINE, KOCIK!! FOARTE BINE! ÎN CURÂND VEI ŞTI SĂ „TE TÂRĂŞTI PE APĂ" LA FEL DE BINE CA RAHAN.
LA DISTANŢĂ, UN BĂRBAT ASCUNS ÎN FRUNZIŞ ÎL VĂZU PE RAHAN ADUCÂND COPILUL SPRE MAL... EL OBSERVĂ APOI ŞI SATUL...
... UNDE RĂMĂSESERĂ CÂŢIVA COPII, CEI MAI TINERI DIN TRIB.
TAROUK TREBUIE SĂ PROFITE DE ACEASTĂ OCAZIE!
BĂRBATUL SE STRECURĂ PE FURIŞ PRINTRE COLIBE...

ÎN ACEST TIMP...
RAHAN L-A SALVAT PE KOCIK DIN MARELE VÂRTEJ ŞI A UCIS „ŞARPELE CU LABE"! RAHAN ESTE OARE UN ZEU?..
NU, RAHAN NU ESTE DECÂT UN SIMPLU VÂNĂTOR!
... DEODATĂ DINSPRE SAT SE AUZIRĂ URLETE...
CE SE ÎNTÂMPLĂ??
TAROUK!! ACEST LAŞ A AŞ-TEPTAT SĂ NE ÎNDEPĂR-TĂM PENTRU A-I ATACA PE FRAŢII NOŞTRI MAI MICI!
O CLIPĂ MAI TÂRZIU, ÎNTR-ADEVĂR...
TAROUK A VENIT!... L-A LUAT PE TIMAA! A FUGIT PE ACOLO!...
LA VÂNĂTOARE, FRAŢILOR! SPER CA, DE ACEASTĂ DATĂ, SĂ REUŞIM SĂ-L UCIDEM PE TAROUK!
COPIII SE ÎNARMARĂ CU PIETRE ŞI BÂTE.
UN MOMENT, TRAH... CINE ESTE ACEST TAROUK? A VENIT MOMENTUL SĂ-I SPUI ADEVĂRUL LUI RAHAN!
TAROUK ESTE „OMUL PĂDURII" DESPRE CARE ŢI-AM VORBIT!...
... DE LUNI ŞI LUNI DE ZILE E RĂZBOI ÎNTRE TAROUK ŞI TRIBUL PRĂPASTIEI! NOI ÎL URMĂRIM DE MULT, DAR DE FIECARE DATĂ NE SCAPĂ!

TAROUK CAPTUREAZĂ CÂTEODATĂ PE UNUL DINTRE AI NOȘTRI ȘI ÎL ȚINE PRIZONIER PENTRU O ZI, ÎN CARE ÎI FACE PROPUNERI CIUDATE...
...DAR DE CE ACEST RĂZBOI ÎNTRE TAROUK ȘI VOI?
NU ȘTIU! AȘA A FOST MEREU ȘI AȘA VA FI, DACĂ NU-L VOM UCIDE!!
FIUL VREMURILOR SĂLBATICE ERA FOARTE INTRIGAT...
RAHAN ȘTIE SĂ SE MIȘTE MAI UȘOR DECÂT UN ȘARPE. ÎL VA GĂSI PE TAROUK ȘI VI-L VA ADUCE ÎNAPOI PE TIMAA, AȘA CUM VI L-A ADUS ȘI PE KOCIK!
ÎNTR-ADEVĂR, RAHAN GĂSI REPEDE URMELE RĂPITORULUI... TÂRÂNDU-SE CA O FELINĂ PRINTRE TUFIȘURI, AUZI O VOCE...
„OMUL PĂDURII"!!
CÂND TAROUK SE CHIRCI LÂNGĂ TÂNĂRUL SĂU PRIZONIER, PRESIMȚIND PERICOLUL, ERA PREA TÂRZIU: RAHAN SE NĂPUSTI ASUPRA LUI!...
RAAAHHAA!

TAROUK „LAŞUL" PREFERĂ SĂ FURE COPII, DECÂT SĂ SE LUPTE CU UN BĂRBAT.
ÎNTR-ADEVĂR, TAROUK NU REZISTĂ ŞI SE LASĂ TRÂNTIT LA PĂMÂNT.
NU LE VREAU NICIUN RĂU ACESTOR COPII! LASĂ-MĂ SĂ-ŢI EXPLIC...
UN MOMENT MAI TÂRZIU, FIUL LUI CRAÔ ASCULTĂ CEA MAI CIUDATĂ DINTRE ISTORII...
EU SUNT TAROUK, ULTIMUL BĂRBAT AL TRIBULUI „PRĂPASTIEI"! ANOTIMPUL FRUNZELOR VERZI TOCMAI A VENIT ŞI-A TRECUT DE MAI MULTE ORI...
...DUPĂ ZIUA BLESTEMATĂ ÎN CARE MARELE VAL A IEŞIT DIN MATCĂ PENTRU A DISTRUGE SATUL NOSTRU! A FOST ÎNGROZITOR!...
PENTRU A NE SALVA COPIII, I-AM URCAT PE O STÂNCĂ AFLATĂ DEASUPRA PRĂPASTIEI... EI AU FOST SALVAŢI, DAR RESTUL TRIBULUI A FOST NIMICIT DE MARELE VAL!

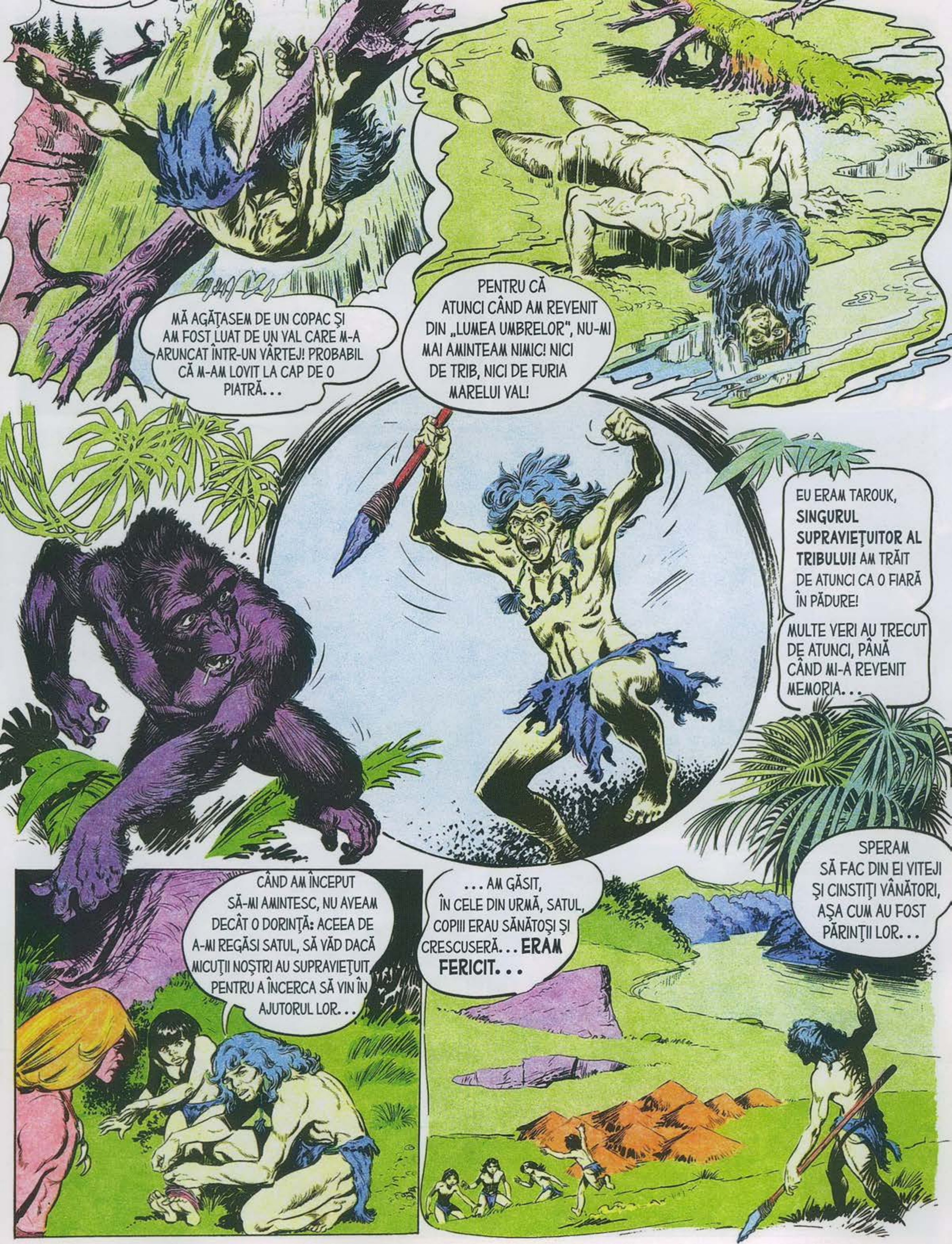
MĂ AGĂŢASEM DE UN COPAC ŞI AM FOST LUAT DE UN VAL CARE M-A ARUNCAT ÎNTR-UN VÂRTEJ! PROBABIL CĂ M-AM LOVIT LA CAP DE O PIATRĂ...
PENTRU CĂ ATUNCI CÂND AM REVENIT DIN „LUMEA UMBRELOR", NU-MI MAI AMINTEAM NIMIC! NICI DE TRIB, NICI DE FURIA MARELUI VAL!
EU ERAM TAROUK, SINGURUL SUPRAVIEŢUITOR AL TRIBULUI! AM TRĂIT DE ATUNCI CA O FIARĂ ÎN PĂDURE!
MULTE VERI AU TRECUT DE ATUNCI, PÂNĂ CÂND MI-A REVENIT MEMORIA...
CÂND AM ÎNCEPUT SĂ-MI AMINTESC, NU AVEAM DECÂT O DORINŢĂ: ACEEA DE A-MI REGĂSI SATUL, SĂ VĂD DACĂ MICUŢII NOŞTRI AU SUPRAVIEŢUIT, PENTRU A ÎNCERCA SĂ VIN ÎN AJUTORUL LOR...
... AM GĂSIT, ÎN CELE DIN URMĂ, SATUL, COPIII ERAU SĂNĂTOŞI ŞI CRESCUSERĂ... ERAM FERICIT...
SPERAM SĂ FAC DIN EI VITEJI ŞI CINSTIŢI VÂNĂTORI, AŞA CUM AU FOST PĂRINŢII LOR...

DAR IATĂ CĂ ACEȘTI COPII REUȘISERĂ SĂ-ȘI FACĂ UN TRIB AL LOR. ȘI AU ÎNCEPUT SĂ MĂ VÂNEZE! CRED CĂ POATE CEI MAI VÂRSTNICI DINTRE EI ÎȘI AMINTEAU DE FURIA MARELUI VAL...
...ȘI EI CRED ACUM CĂ AU FOST ABANDONAȚI DE PĂRINȚI. IATĂ DE CE ÎI DETESTĂ PE TOȚI OAMENII MARI. ACESTA ESTE MOTIVUL PENTRU CARE MĂ HĂITUIESC...
...DE ATUNCI EU FAC TOT CE POT PENTRU A-I AJUTA! LI SE ÎNTÂMPLĂ CÂTEODATĂ SĂ GĂSEASCĂ ÎN PĂDURE LEȘUL VREUNUI ANIMAL MORT... EI NU-ȘI DAU SEAMA CĂ TAROUK ESTE CEL CARE L-A UCIS PENTRU CA EI SĂ NU SUFERE DE FOAME!!
A TREBUIT DESEORI SĂ-L ÎNFRUNT PE „PATRU MÂINI" CARE SE APROPIA PREA MULT DE SAT!
FIUL LUI CRAÔ ÎL ASCULTA PE BĂRBAT, PE ULTIMUL BĂRBAT, CU O MARE EMOȚIE...
„AM RĂPIT" UNEORI PE CÂTE UNUL DINTRE EI PENTRU A-I SPUNE ADEVĂRUL! DIN PĂCATE, TOATE EFORTURILE MELE AU FOST ZADARNICE!
TAROUK ÎL ELIBERĂ PE MICUL TIMAA CARE FUGI CÂT ÎL ȚINEAU PICIOARELE!

ACEST MICUŢ CREDE CĂ MINT! ŞI VA CREDE MEREU ASTA! COPIII MĂ VOR DETESTA ÎNTOTDEAUNA!
NU! RAHAN LE VA CÂŞTIGA ÎNCREDEREA! EL LE VA EXPLICA TOTUL ŞI EI ÎL VOR CREDE! VINO, FRATE, **VINO!**
CUM ÎL TRĂGEA CU SINE PE TAROUK, FIUL VREMURILOR SĂLBATICE ÎŞI DĂDU SEAMA CĂ BĂRBATUL SEAMĂNĂ CU EL... ACEEAŞI ÎNĂLŢIME... ACELAŞI PĂR BLOND... UN COLIER APROAPE IDENTIC, DOAR CĂ ERA FĂCUT DIN COCHILII.
DEODATĂ ÎNŢELESE DE CE GORILA ÎL ATACASE, CRUŢÂNDU-L APOI.
ATACÂNDU-L PE RAHAN, „PATRU MÂINI" CREDEA CĂ SE RĂZBUNĂ PE TAROUK!
STRIGĂTE ÎNSPĂIMÂNTATE SE AUZIRĂ ATUNCI CÂND SE APROPIARĂ DE SAT... TOŢI COPIII SE REFUGIASERĂ ÎN COLIBE ŞI, ÎN APROPIERE DE PRĂPASTIE, GORILA SE LOVEA VIOLENT CU PUMNII ÎN PIEPT...
NICIODATĂ UN „PATRU MÂINI" NU A ÎNDRĂZNIT SĂ SE APROPIE ATÂT DE MULT! IATĂ CĂ A SOSIT OCAZIA CA TAROUK SĂ DOVEDEASCĂ CELOR MICI **CĂ ESTE DE-AL LOR!**

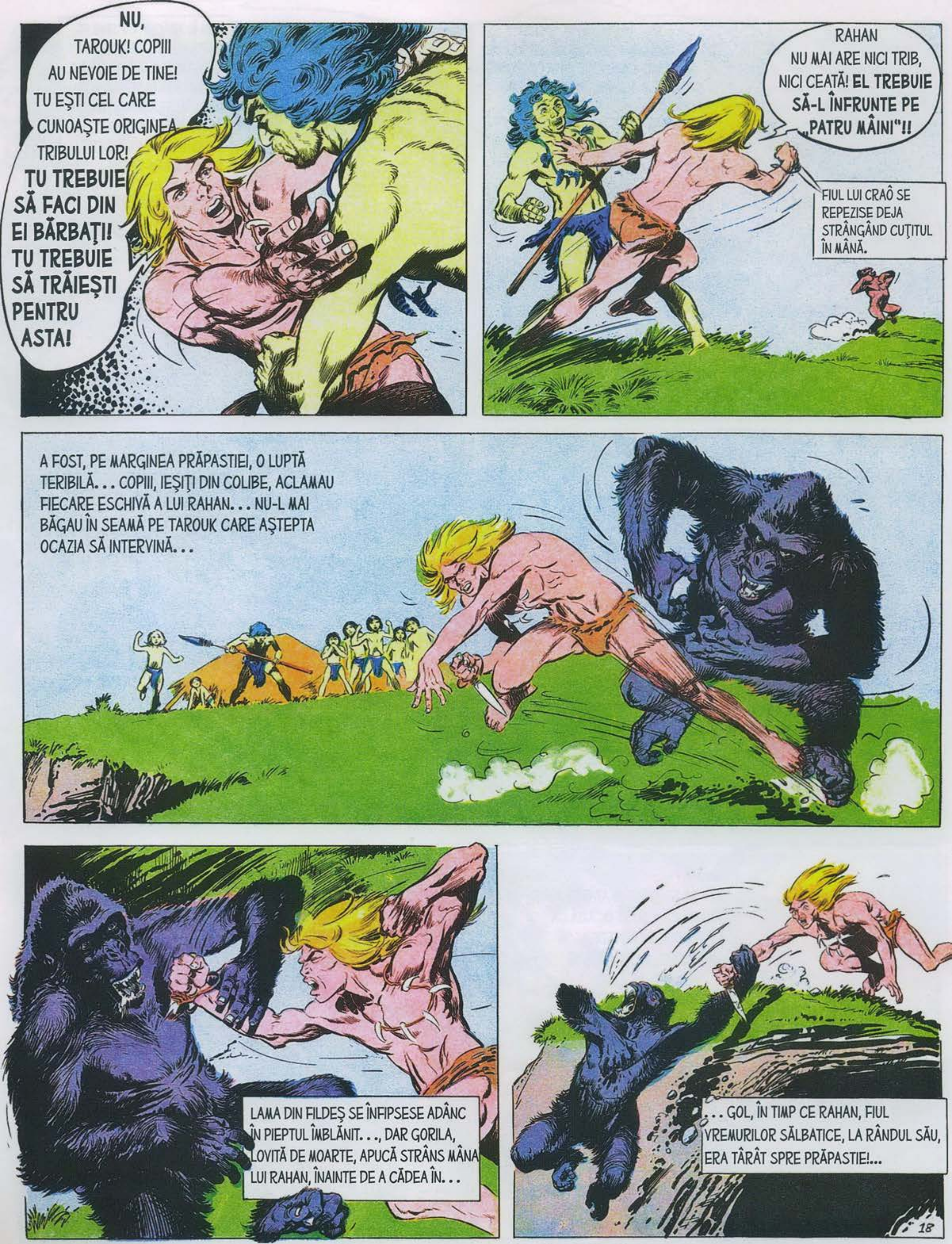
NU, TAROUK! COPIII AU NEVOIE DE TINE! TU EŞTI CEL CARE CUNOAŞTE ORIGINEA TRIBULUI LOR! TU TREBUIE SĂ FACI DIN EI BĂRBAŢI! TU TREBUIE SĂ TRĂIEŞTI PENTRU ASTA!
RAHAN NU MAI ARE NICI TRIB, NICI CEATĂ! EL TREBUIE SĂ-L ÎNFRUNTE PE „PATRU MÂINI"!!
FIUL LUI CRAÔ SE REPEZISE DEJA STRÂNGÂND CUŢITUL ÎN MÂNĂ.
A FOST, PE MARGINEA PRĂPASTIEI, O LUPTĂ TERIBILĂ... COPIII, IEŞIŢI DIN COLIBE, ACLAMAU FIECARE ESCHIVĂ A LUI RAHAN... NU-L MAI BĂGAU ÎN SEAMĂ PE TAROUK CARE AŞTEPTA OCAZIA SĂ INTERVINĂ...
LAMA DIN FILDEŞ SE ÎNFIPSESE ADÂNC ÎN PIEPTUL ÎMBLĂNIT..., DAR GORILA, LOVITĂ DE MOARTE, APUCĂ STRÂNS MÂNA LUI RAHAN, ÎNAINTE DE A CĂDEA ÎN...
... GOL, ÎN TIMP CE RAHAN, FIUL VREMURILOR SĂLBATICE, LA RÂNDUL SĂU, ERA TÂRÂT SPRE PRĂPASTIE!...

RAHAN ESTE PIERDUT! VA AJUNGE PE „TĂRÂMUL UMBRELOR" ÎMPREUNĂ CU TINE, „PATRU MÂINI"!
GORILA, ÎN CRISPAREA PE CARE I-O DĂDEA AGONIA, NU-ŞI SLĂBEA NICIO CLIPĂ ÎNCLEŞTAREA!
RAHAN SIMŢI CUM PĂMÂNTUL ALUNECĂ SUB EL... VĂZU PRĂPASTIA FĂRĂ FUND ÎN CARE ERA TRAS...
ADIO FRAŢILOR!
DOUĂ MÂINI PUTERNICE ÎL PRINSERĂ DE GLEZNE! MÂINILE CARE ÎL ŢINEAU ÎN VIAŢĂ!...
CURAJ, FRATE! DACĂ TREBUIE SĂ MORI, TAROUK VA MURI ÎMPREUNĂ CU TINE!!
DAR TAROUK, CARE ÎI SĂRISE ÎN AJUTOR, JUDECASE GREŞIT! GREUTATEA GORILEI ÎI TRĂGEA PE AMÂNDOI ŞI PĂREA CĂ NIMIC NU-I MAI POATE SALVA!
TRAH, TÂNĂRUL ŞEF, SE ÎNGĂLBENISE...
RAHAN S-A SACRIFICAT PENTRU TRIB! IAR TAROUK S-A SACRIFICAT PENTRU RAHAN! TRIBUL TREBUIE SĂ-I SALVEZE PE AMÂNDOI!

MULŢIMEA DE COPII SE REPEZI SĂ PRINDĂ GLEZNELE CELUI PE CARE PÂNĂ ATUNCI ÎL DETESTASERĂ ŞI FORMĂ UN LANŢ PUTERNIC ŞI FRUMOS...
RAHAN CREZU CĂ BRAŢUL SĂU VA FI SMULS... DAR ÎN CELE DIN URMĂ, GORILA ÎI ELIBERĂ MÂNA ŞI SE PRĂBUŞI ÎN GOL. RAHAN SE SIMŢI TRAS ÎNAPOI.
ÎL VĂZU PE TAROUK CARE ÎI SURÂDEA FRĂŢEŞTE. COPIII, ÎNCĂ FĂRĂ SUFLU, DUPĂ EFORTUL DEPUS, SE UITAU LA CEI DOI BĂRBAŢI CU ADMIRAŢIE ŞI RESPECT.
RĂZBOIUL DINTRE VOI ŞI „OMUL PĂDURII" S-A SFÂRŞIT! VEŢI RĂMÂNE UNIŢI, AŞA CUM AŢI FOST CÂND L-AŢI SALVAT PE RAHAN! RAHAN VĂ VA ÎNVĂŢA CÂTEVA LUCRURI...
DAR, PENTRU ÎNCEPUT, VĂ VA POVESTI ISTORIA VITEAZULUI TAROUK, CARE NICIODATĂ NU V-A ABANDONAT TRIBUL, CARE ESTE ŞI AL SĂU...
ÎN FAŢA COPIILOR, CARE ÎL URMĂREAU CU ATENŢIE, FIUL LUI CRAÔ ÎNCEPU POVESTEA ULTIMULUI BĂRBAT DIN TRIBUL „PRĂPASTIEI". ŞTIA CĂ VA FI CREZUT. ŞTIA CĂ, DE A DOUA ZI, TAROUK VA FACE DIN COPII NIŞTE VITEJI ŞI CINSTIŢI VÂNĂTORI...

UNICORNII DE 3.000 DE KILOGRAME

Desigur, toți ştim deja că unicornii, caii fantastici, rapizi precum gândul şi uneori mai zburători decât vântul, nu există decât în poveşti cu zâne şi spiriduşi. Totuşi, aceste animale fantastice nu au apărut de nicăieri. Pe Pământ, acum milioane de ani, existau viețuitoare pe care cu greu ni le putem imagina astăzi.

Rinocerii provin dintr-o asemenea familie, numită Rhinocerotidae. Strămoşii „unicornilor" au apărut pe Pământ acum 55 de milioane de ani, când au început să populeze masiv Europa, Asia, America de Nord şi apoi Africa. Cu 33 de milioane de ani în urmă, pământurile Continentului Negru găzduiau peste 30 de specii aparținând familiei rinocerilor. În muzeele lumii există o mulțime de fosile care atestă existența unor animale purtătoare de corn, a căror greutate depăşea chiar şi 10 tone, adică 10.000 de kilograme!

În prezent, familia Rhinocerotidaelor numără foarte puține specii. Mamiferele uriaşe de altădată nu mai există, iar strănepoții lor, rinocerii de astăzi, se întâlnesc extrem de rar. Astfel, în lume mai există doar cinci specii de rinoceri: rinocerul javanez, rinocerul de Sumatra, rinocerul indian, rinocerul negru şi cel alb. Toate aceste specii sunt amenințate cu dispariția, într-o măsură mai mică sau mai mare.

Rinocerul de Sumatra

Este cel mai mic din familia sa şi nu are nici pe departe un corn la fel de proeminent precum cel al rinocerului alb, de exemplu. Originar din Asia, rinocerul de Sumatra trăia acum câteva sute de ani în junglele Thailandei, Laosului şi Indiei. Astăzi, din cauza braconajului, mai există doar câteva populații de astfel de rinoceri în Malaezia şi Sumatra. Numărul lor nu însumează însă mai mult de 300 de exemplare.

Rinocerul indian

Are talia mare (măsoară în medie 2 metri înălțime), un singur corn şi trăieşte în junglele din nordul Indiei şi Nepal. Spre deosebire de celelalte patru specii, rinocerul indian numără 2.500 de exemplare, dar asta doar pentru că în ultimii 10 ani au fost luate măsuri severe împotriva braconajului.

Rinocerul alb

Este în prezent cel mai mare din familia sa, cântărind la maturitate chiar şi peste 3.500 de kilograme. De fapt, rinocerul alb este al doilea mamifer ca mărime din lume, după elefant. Trăieşte în zonele tropicale şi în sudul Africii, dar din păcate nici specia sa nu a fost scutită de efectele dezastruoase ale braconajului. Astfel, după estimările specialiştilor, au mai rămas în toată lumea aproximativ 7.000 de exemplare.

Rinocerul negru

Trăieşte în zonele subdeşertice ale Africii şi specia sa, apărută acum cinci milioane de ani, este critic amenințată cu dispariția. Potrivit specialiştilor, în ultimii 50 de ani populația rinocerilor negri a scăzut de la 65.000 de exemplare la sub 3.000. Rinocerii negri au două coarne, dintre care cel mai mare poate ajunge la o lungime de 50 de centimetri. Prețiosul fildeş este şi motivul pentru care zeci de mii de rinoceri au fost ucişi de braconieri.

Rinocerul javanez

Denumirea lui vine de la Java, una dintre cele mai mari insule ale Arhipelagului Indonezian. Această specie mai numără doar 60 de exemplare care trăiesc în rezervații naturale din Vietnam şi Indonezia.

DICȚIONAR DE TERMENI

EOCEN – epocă geologică cuprinsă în prima parte a perioadei paleogene (în urmă cu 55 – 35 milioane de ani). În eocen au apărut și s-au înmulțit mai multe specii de mamifere.

PALEOGEN – prima perioadă a neozoicului (neozoic – ultimă eră geologică care cuprinde timpul scurs de la sfârșitul mezozoicului până în zilele noastre).

MAMIFER - Animal din clasa Mammalia, aparținând unui grup de vertebrate cu sânge cald care nasc pui vii hrăniți cu lapte. Alte caracteristici ale mamiferelor sunt: părul (în cantități foarte reduse la anumite specii, cum ar fi balenele); o ureche medie formată din trei componente; un maxilar inferior alcătuit din doar două oase; șapte vertebre cervicale și celule roșii lipsite de nucleu. Mamiferele se împart în trei grupe: mamifere placentare, marsupiale și monotreme.

PAHIDERM – Mamifer erbivor masiv, cu pielea foarte groasă, acoperită de păr rar, cu pântecele mare și cu copite. Rinocerul, parte a acestei mari familii, are în plus unul sau două coarne de dimensiuni variabile în funcție de specie.

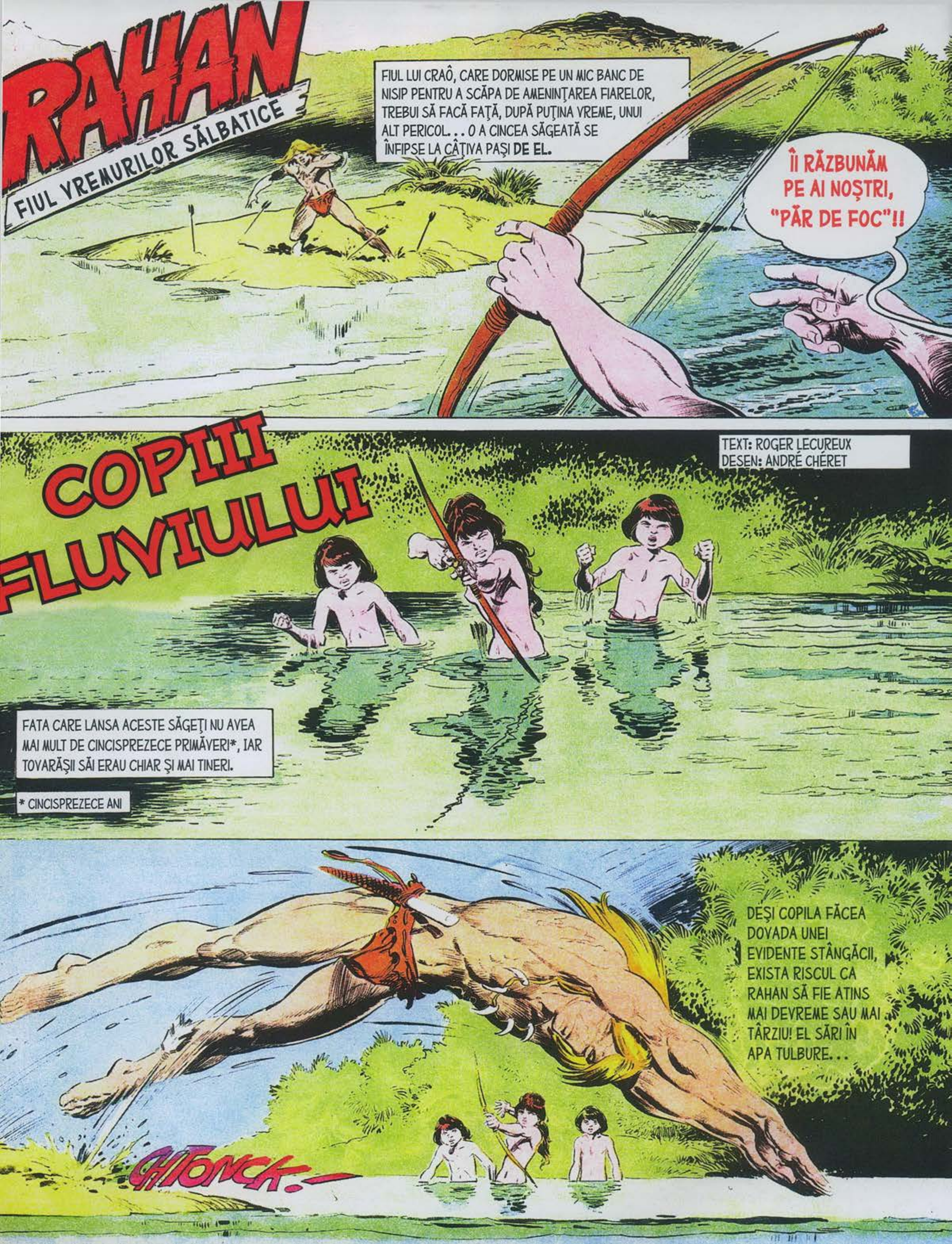
RAHAN
FIUL VREMURILOR SĂLBATICE
FIUL LUI CRAÔ, CARE DORMISE PE UN MIC BANC DE NISIP PENTRU A SCĂPA DE AMENINȚAREA FIARELOR, TREBUI SĂ FACĂ FAȚĂ, DUPĂ PUȚINA VREME, UNUI ALT PERICOL. . . O A CINCEA SĂGEATĂ SE ÎNFIPSE LA CÂȚIVA PAȘI DE EL.
ÎI RĂZBUNĂM PE AI NOȘTRI, "PĂR DE FOC"!!
COPIII FLUVIULUI
TEXT: ROGER LECUREUX
DESEN: ANDRÉ CHÉRET
FATA CARE LANSA ACESTE SĂGEȚI NU AVEA MAI MULT DE CINCISPREZECE PRIMĂVERI*, IAR TOVARĂȘII SĂI ERAU CHIAR ȘI MAI TINERI.
* CINCISPREZECE ANI
DEȘI COPILA FĂCEA DOVADA UNEI EVIDENTE STÂNGĂCII, EXISTA RISCUL CA RAHAN SĂ FIE ATINS MAI DEVREME SAU MAI TÂRZIU! EL SĂRI ÎN APA TULBURE. . .
CHTONCK.

L-AI RATAT, FAHINA! EL SE VA REINTÂLNI CU TRIBUL SĂU BLES-TEMAT!
NU-L MAI RATEZ, CEL PUȚIN DATA VIITOARE!... DAR CE FACE? DOAR NU ESTE UN PEȘTE!
COPIII AȘTEPTAU REAPARIȚIA OMULUI CÂND ÎN APROPIERE DE EI SE STÂRNI UN MIC VÂRTEJ.
CE... CE...OOH!
LUI RAHAN NU-I CONVINE SĂ FIE LUAT DREPT VÂNAT! TREBUIE SĂ-I EXPLICI DE CE VOIAI SĂ-I FURI VIAȚA!
DAR ASCULTAȚI, MICI OAMENI!...
...RAHAN NU VĂ FACE NICIUN RĂU! OOOH! ATENȚIE LA "DOUĂ NA-SURI"!
ÎN TIMP CE RAHAN O DEZARMA PE FATA SURPRINSĂ, TOVARĂȘII EI ÎNGROZIȚI FUGEAU CĂTRE MALUL RÂPOS...
UN ENORM RINOCER ȚÂȘNI ÎN URMĂRIREA CELOR DOI COPII ÎNLEMNIȚI DE SPAIMĂ...
AJUTOR, FAHINA! AJUTOR! SALVEAZĂ-NE! REPEDE! REPEDE!

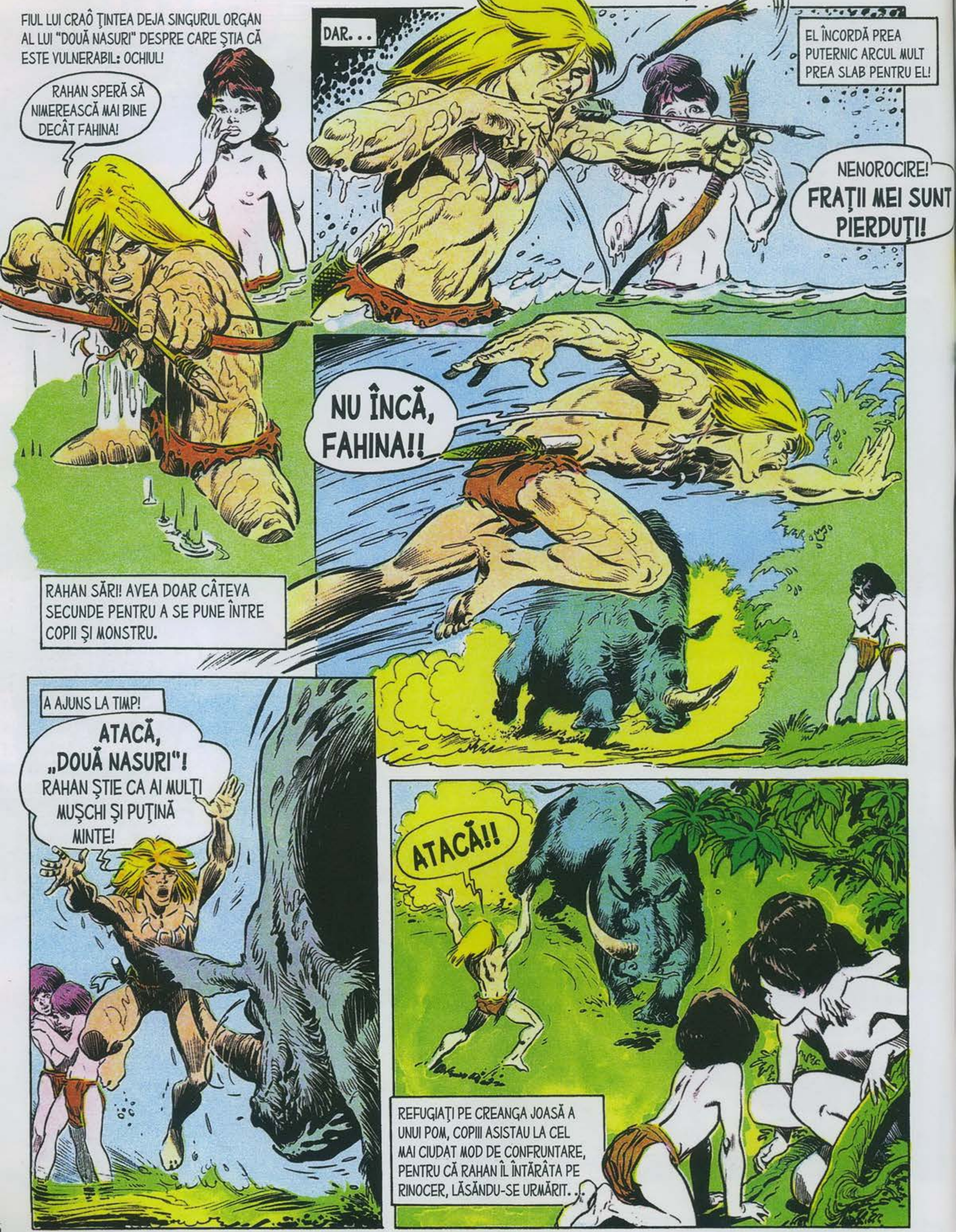

FIUL LUI CRAÔ ŢINTEA DEJA SINGURUL ORGAN AL LUI "DOUĂ NASURI" DESPRE CARE ŞTIA CĂ ESTE VULNERABIL: OCHIUL!
RAHAN SPERĂ SĂ NIMEREASCĂ MAI BINE DECÂT FAHINA!
DAR. . .
EL ÎNCORDĂ PREA PUTERNIC ARCUL MULT PREA SLAB PENTRU EL!
NENOROCIRE! FRAŢII MEI SUNT PIERDUŢI!
NU ÎNCĂ, FAHINA!!
RAHAN SĂRI! AVEA DOAR CÂTEVA SECUNDE PENTRU A SE PUNE ÎNTRE COPII ŞI MONSTRU.
A AJUNS LA TIMP!
ATACĂ, „DOUĂ NASURI"! RAHAN ŞTIE CA AI MULŢI MUŞCHI ŞI PUŢINĂ MINTE!
ATACĂ!!
REFUGIAŢI PE CREANGA JOASĂ A UNUI POM, COPIII ASISTAU LA CEL MAI CIUDAT MOD DE CONFRUNTARE, PENTRU CĂ RAHAN ÎL ÎNTĂRÂTA PE RINOCER, LĂSÂNDU-SE URMĂRIT. . .

ÎL DUSE ASTFEL ÎNSPRE FLUVIU, UNDE PLONJĂ ÎN APĂ! IAR PACHIDERMUL FU NEVOIT SĂ-ŞI OPREASCĂ ALERGAREA...
FĂCU ACEASTĂ MANEVRĂ DE MAI BINE DE ZECE ORI!...
AH! AH!! LA ACEST JOC AI OBOSIT ÎNAINTEA LUI RAHAN!
VÂNĂTORUL CU „PĂRUL DE FOC" SE NUMEŞTE RAHAN... ESTE UN VITEAZ! DAR DE CE NE AJUTĂ, FAHINA?
NU ŞTIU.
ÎN SFÂRŞIT TE-AI DAT BĂTUT, „DOUĂ NASURI"!!
FURIOS SĂ-L VADĂ PE ACEST BĂRBAT SCĂPÂNDU-I DE FIECARE DATĂ, RINOCERUL PĂRĂSI ZONA ŞI DISPĂRU.
FIUL LUI CRAÔ SE ÎNTORCEA SPRE PROTEJAŢII SĂI CÂND...
RĂZBUNARE! RĂZBUNARE!
NU! NU! NU LOVIŢI!...
RAHAN TOCMAI NE-A SALVAT VIAŢA! DIN PRICINA CULORII PĂRULUI SĂU, NOI AM CREZUT CĂ FACE PARTE DIN TRIBUL FLUVIULUI!

RAHAN AFLĂ ATUNCI CUM, CU DOI ANI MAI DEVREME, PĂRINŢIII TUTUROR ACESTOR COPII FUSESERĂ RĂPIŢI DE REDUTABILII LUPTĂTORI DIN TRIBUL FLUVIULUI. . .
LIPSIŢI DE PĂRINŢI, ACEŞTI COPII FUSESERĂ NEVOIŢI SĂ-ŞI ASIGURE, EI ÎNŞIŞI SUPRAVIEŢUIREA! FAHINA, CEA MAI VÂRSTNICĂ DINTRE EI, DEVENSE „ŞEFUL" LOR.
. . . RAHAN ÎŞI IMAGINĂ TERIBILA VIAŢĂ PE CARE O DUSESERĂ TIMP DE DOI ANI ACEŞTI MICI OAMENI! VÂNĂTORILE PERICULOASE. . . NOPŢILE PLINE DE NELINIŞTE. . .
DAR NOI ŞTIM CĂ CEI DIN TRIBUL FLUVIULUI NU-ŞI UCID PRIZONIERII!... ÎI FAC SCLAVI!!! LUNI ŞI LUNI DE ZILE AM MERS DE-A LUNGUL RÂULUI PENTRU A-I GĂSI PE AI NOŞTRI!
FIUL VREMURILOR SĂLBATICE NU PUTEA RĂMÂNE INSENSIBIL LA SUFERINŢĂ CUMPLITĂ A ACESTOR COPII.
VĂ VEŢI REGĂSI MAMELE ŞI TAŢII! RAHAN VĂ VA AJUTA!!

ÎN ZIUA URMĂTOARE EL Î ÎNVAŢĂ SĂ-ŞI CONSTRUIASCĂ O PLUTĂ...
VOM MERGE MAI REPEDE PE FLUVIU DECÂT PRIN JUNGLĂ, FAHINA!
ŞI DACĂ, AŞA CUM SPUI, „VÂNĂTORII BLONZI" TRĂIESC LA ZECE ZILE DE MERS DE AICI, LE VOM DESCOPERI TERITORIUL!
ÎNTR-O DIMINEAŢĂ, „AMBARCAŢIUNEA" ÎNCEPU SĂ-I POARTE PE RAHAN ŞI PE „COPIII PĂDURII" CĂTRE NECUNOSCUT...
DE CE FACI ACESTE SACRIFICII PENTRU NOI, RAHAN?
PENTRU CĂ ÎN ALTE TIMPURI, RAHAN A SUPRAVIEŢUIT, LA FEL CA VOI, TIMP DE DOUĂ ANOTIMPURI.
FIUL LUI CRAÔ ÎŞI AMINTI DE COPILĂRIA LUI SĂLBATICĂ, DE LUPTELE CUMPLITE PENTRU SUPRAVIEŢUIRE...
... LUI RAHAN NU-I PLACE CA „MICUŢII OAMENI" SĂ FIE SEPARAŢI DE AI LOR!
OH! UITAŢI-VĂ ACOLO!...
HIPOPOTAMI ENORMI SE BĂLĂCEAU LA SOARE...

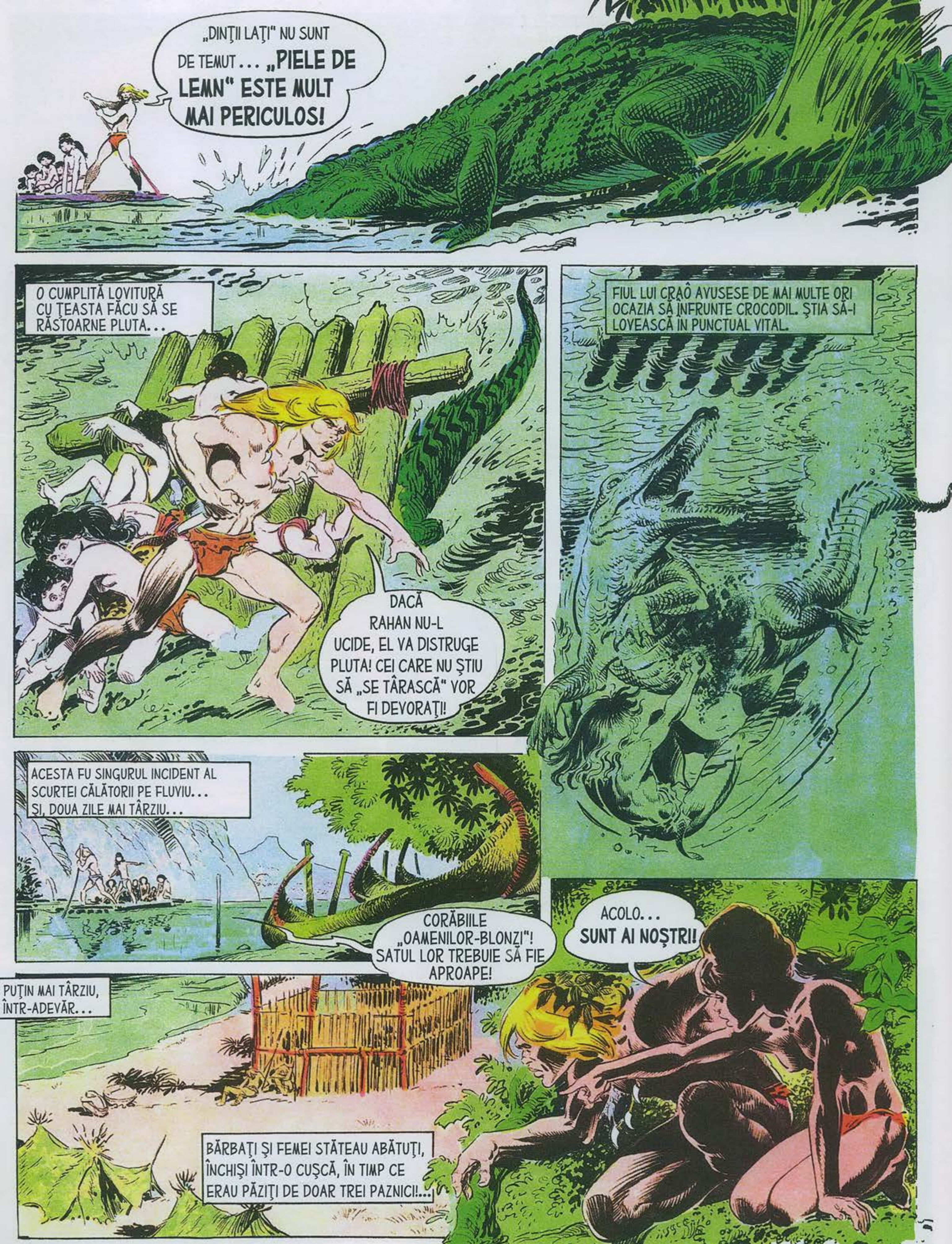
„DINȚII LAȚI" NU SUNT DE TEMUT... „PIELE DE LEMN" ESTE MULT MAI PERICULOS!
O CUMPLITĂ LOVITURĂ CU ȚEASTA FĂCU SĂ SE RĂSTOARNE PLUTA...
DACĂ RAHAN NU-L UCIDE, EL VA DISTRUGE PLUTA! CEI CARE NU ȘTIU SĂ „SE TÂRASCĂ" VOR FI DEVORAȚI!
FIUL LUI CRAÔ AVUSESE DE MAI MULTE ORI OCAZIA SĂ ÎNFRUNTE CROCODIL. ȘTIA SĂ-I LOVEASCĂ ÎN PUNCTUAL VITAL.
ACESTA FU SINGURUL INCIDENT AL SCURTEI CĂLĂTORII PE FLUVIU... ȘI, DOUA ZILE MAI TÂRZIU...
CORĂBIILE „OAMENILOR-BLONZI"! SATUL LOR TREBUIE SĂ FIE APROAPE!
ACOLO... SUNT AI NOȘTRI!
PUȚIN MAI TÂRZIU, ÎNTR-ADEVĂR...
BĂRBAȚI ȘI FEMEI STĂTEAU ABĂTUȚI, ÎNCHIȘI ÎNTR-O CUȘCĂ, ÎN TIMP CE ERAU PĂZIȚI DE DOAR TREI PAZNICI!...

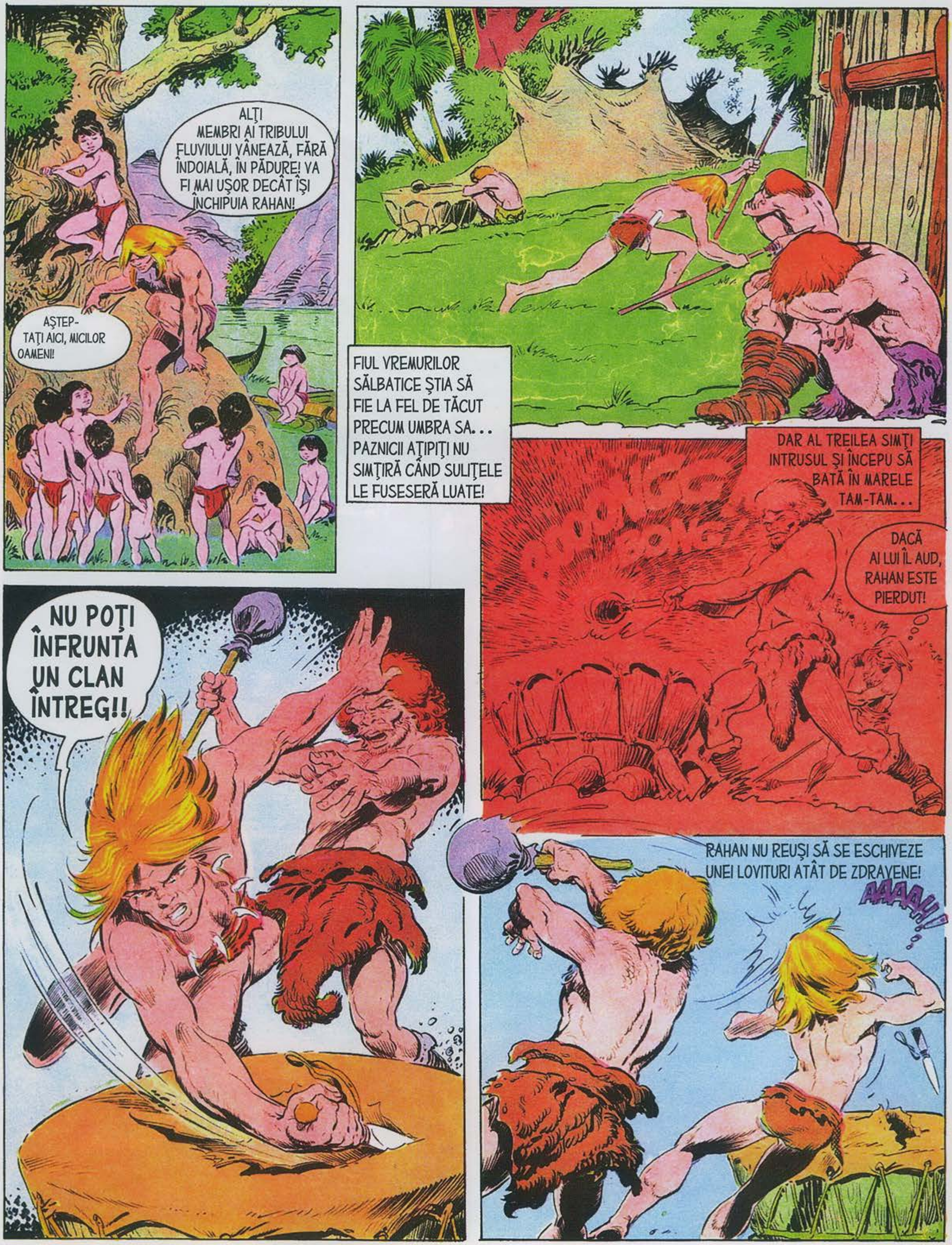
ALȚI MEMBRI AI TRIBULUI FLUVIULUI VÂNEAZĂ, FĂRĂ ÎNDOIALĂ, ÎN PĂDURE! VA FI MAI UȘOR DECÂT ÎȘI ÎNCHIPUIA RAHAN!
AȘTEP-TAȚI AICI, MICILOR OAMENI!
FIUL VREMURILOR SĂLBATICE ȘTIA SĂ FIE LA FEL DE TĂCUT PRECUM UMBRA SA... PAZNICII AȚIPIȚI NU SIMȚIRĂ CÂND SULIȚELE LE FUSESERĂ LUATE!
DAR AL TREILEA SIMȚI INTRUSUL ȘI ÎNCEPU SĂ BATĂ ÎN MARELE TAM-TAM...
DACĂ AI LUI ÎL AUD, RAHAN ESTE PIERDUT!
NU POȚI ÎNFRUNTA UN CLAN ÎNTREG!!
RAHAN NU REUȘI SĂ SE ESCHIVEZE UNEI LOVITURI ATÂT DE ZDRAVENE!
AAAAH!!

AMEŢIT DE LOVITURĂ, ERA LA DISPOZIŢIA PAZNICILOR TREZIŢI DIN AŢIPIRE... UNUL DINTRE EI ÎŞI RECUPERASE DEJA SULIŢA...
ÎNDRĂZNEALA TA MERITĂ MOARTEA!
DAR...
CE... EU... EU...
AI REUŞIT, FAHINA!! AI REUŞIT!
PENTRU PRIMA OARĂ, N-AI RATAT VÂNATUL!
CEI DOI PAZNICI SCRUTAU FRUNZIŞUL, CĂUTÂND ARCAŞUL INVIZIBIL...
RAHAN PROFITĂ DE ACEASTĂ DIVERSIUNE PENTRU A ŢÂŞNI SPRE CUŞCĂ...
...ŞI FĂCU SĂ SARĂ TRUNCHIUL CARE BLOCA UNA DINTRE UŞI. SE AUZI UN STRIGĂT...
A SOSIT MOMENTUL SĂ SCĂPĂM, FRAŢILOR! ÎNAINTE! ÎNAINTE!
9

SUNTEŢI LI. . .
FIUL VEMURILOR SĂLBATICE NU REUŞI SĂ SPUNĂ MAI MULT! PRIN POARTA LARG DESCHISĂ SE NĂPUSTIRĂ O MULŢIME DE PRIZONIERI FURIOŞI. . .
. . . FU CĂLCAT ÎN PICIOARE, LOVIT CU PUMNII, TRÂNTIT LA PĂMÂNT, LOVIT DIN TOATE PĂRŢILE.
RĂZBUNARE!
RĂZBUNARE! OAMENII BLONZI NE-AU FĂCUT SĂ SUFERIM PREA MULT!
NU! NU! OPRIŢI-VĂ! RAHAN ESTE PRIETENUL NOSTRU! ESTE CEL CARE V-A ELIBERAT!!
OOOH! FAHINA!!
FAHINA. . . KO-HIC. . . AKAR. . . TOŢI CEILALŢI! PRIVIŢI. . . TOŢI COPIII NOŞTRI SUNT VII!
EMOŢIA ÎI LĂSĂ FĂRĂ VORBE PE PRIZONIERII ELIBERAŢI. . .
CUM AŢI PUTUT SUPRAVIEŢUI?... CUM AŢI AJUNS AICI!?
MAI TÂRZIU, FRAŢILOR, MAI TÂRZIU!... ACUM TREBUIE SĂ FUGIM!... ASCULTAŢI!

CEI DIN TRIBUL FLUVIULUI AU AUZIT TAM-TAM-UL ŞI SUNT ÎNARMAŢI, ÎN TIMP CE VOI NU SUNTEŢI!
AVÂND ÎN VEDERE CĂ STRIGĂTELE SE APROPIAU RAPID... URMĂ FUGA SPRE MAL. UN MOMENT MAI TÂRZIU, PRIZONIERII ŞI COPIII SE ÎMBARCARĂ PE PLUTĂ ŞI ÎN BĂRCILE „OAMENILOR-BLONZI"...
CÂND CEI DIN URMĂ APĂRURĂ, MICA FLOTILĂ ERA DEPARTE DE BĂTAIA SĂGEŢILOR DIN ARCURILE LOR!
SUNTEM SALVAŢI! NE VEI IERTA OARE GREŞEALA, „PĂR DE FOC"? DE MAI MULTĂ VREME HOTĂRÂSEM SĂ EVADĂM...
...ATUNCI CÂND POARTA S-A DESCHIS ŞI NOI AM VĂZUT PĂRUL TĂU... AM CREZUT CĂ EŞTI UNUL DINTRE AI LOR!
RAHAN A CUNOSCUT OAMENI BLONZI GENEROŞI ŞI ALŢII FĂRĂ MILĂ! EL A CUNOSCUT BRUNEŢI FOARTE CUMSECADE ŞI ALŢII CARE SE COMPORTAU CA NIŞTE FIARE!

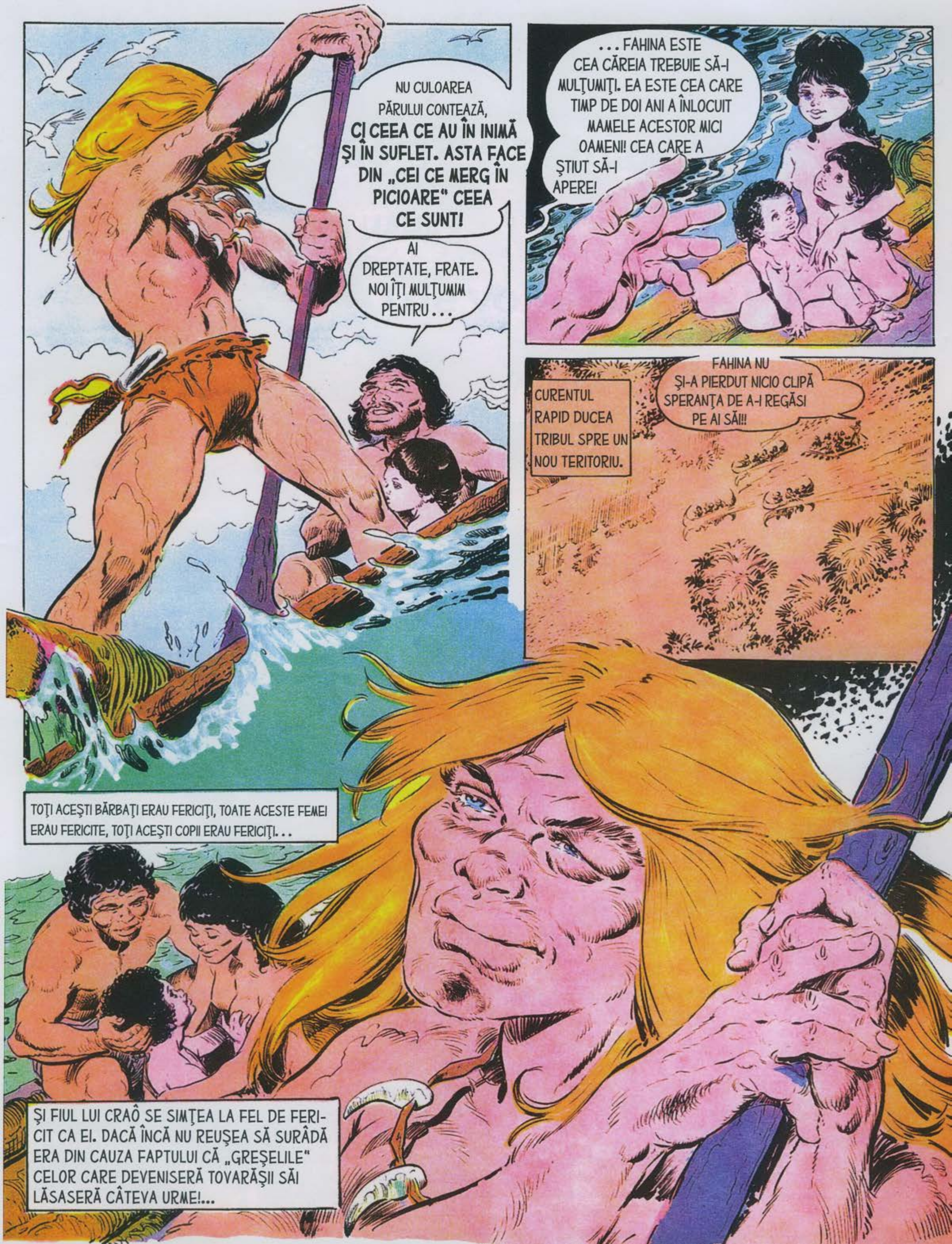
NU CULOAREA PĂRULUI CONTEAZĂ, CI CEEA CE AU ÎN INIMĂ ŞI ÎN SUFLET. ASTA FACE DIN „CEI CE MERG ÎN PICIOARE" CEEA CE SUNT!
AI DREPTATE, FRATE. NOI ÎŢI MULŢUMIM PENTRU . . .
. . . FAHINA ESTE CEA CĂREIA TREBUIE SĂ-I MULŢUMIŢI. EA ESTE CEA CARE TIMP DE DOI ANI A ÎNLOCUIT MAMELE ACESTOR MICI OAMENI! CEA CARE A ŞTIUT SĂ-I APERE!
CURENTUL RAPID DUCEA TRIBUL SPRE UN NOU TERITORIU.
FAHINA NU ŞI-A PIERDUT NICIO CLIPĂ SPERANŢA DE A-I REGĂSI PE AI SĂI!!
TOŢI ACEŞTI BĂRBAŢI ERAU FERICIŢI, TOATE ACESTE FEMEI ERAU FERICITE, TOŢI ACEŞTI COPII ERAU FERICIŢI. . .
ŞI FIUL LUI CRAÔ SE SIMŢEA LA FEL DE FERICIT CA EI. DACĂ ÎNCĂ NU REUŞEA SĂ SURÂDĂ ERA DIN CAUZA FAPTULUI CĂ „GREŞELILE" CELOR CARE DEVENISERĂ TOVARĂŞII SĂI LĂSASERĂ CÂTEVA URME!...

DIN NUMĂRUL URMĂTOR

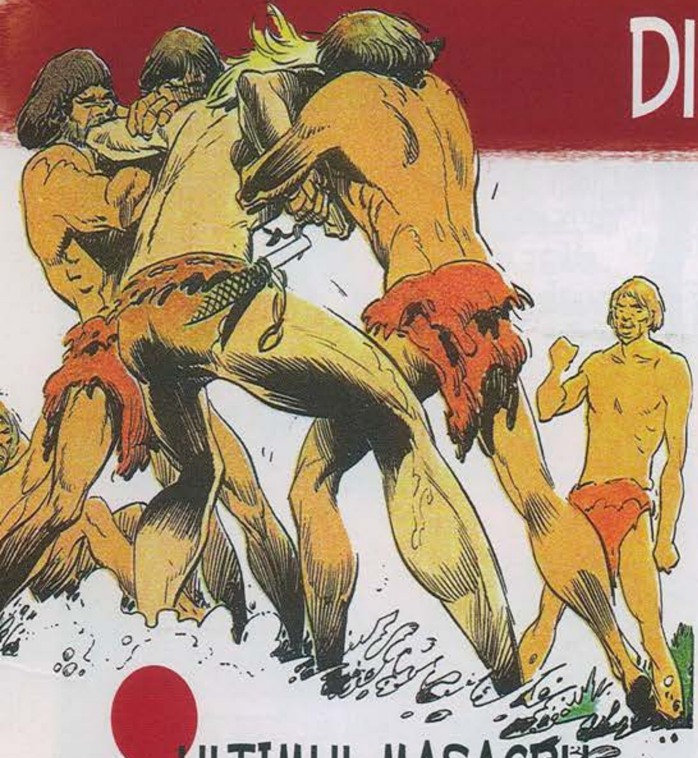

ULTIMUL MASACRU

COPILĂRIA LUI RAHAN

PĂSĂRILE CERULUI PROTEJATE DE OAMENI

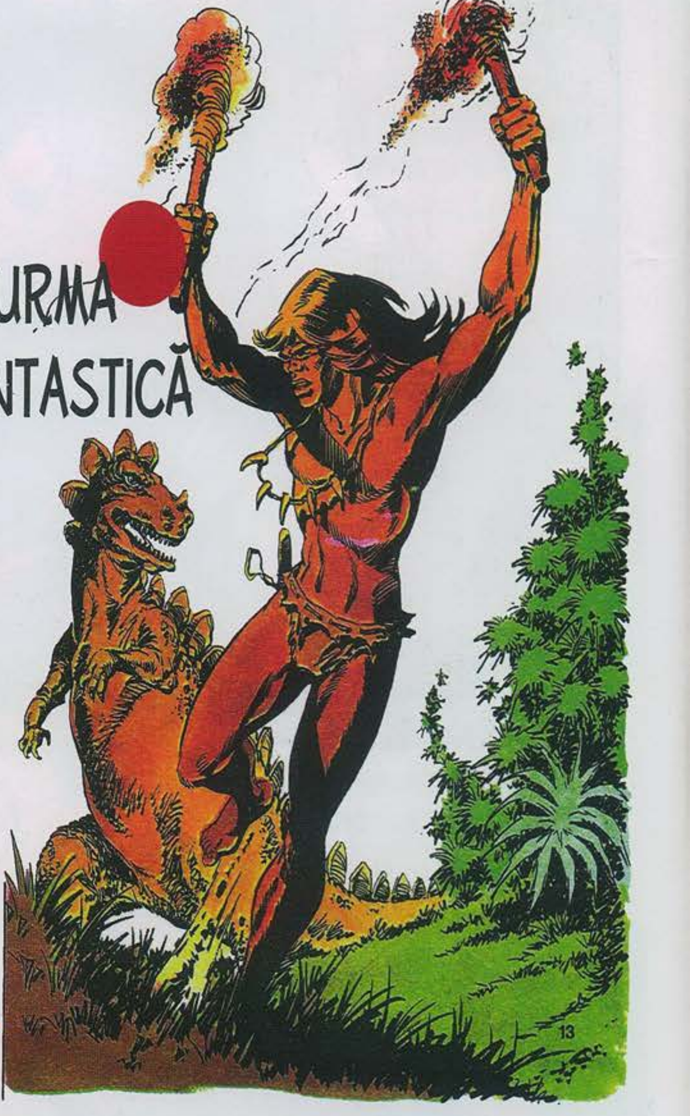

URMA FANTASTICĂ

CADOU

ALBUM PENTRU ABȚIBILDURI

Rahan și-a apărat dintotdeauna semenii și, în mod special, pe cei mici. El i-a ajutat atunci când aceștia au fost pierduți, înfometați sau maltratați. Și niciodată nu a putut suporta ca adulții să se servească de ei cu intenții rele. Pentru el, copiii făceau parte din colectivitate, erau capabili să-și asume responsabilități, dar, mai ales, reprezentau viitorul omenirii.

BIBLIOTECA adevărul

5 948489 140457 01